

ภาคผนวก ค3

เอกสารตรวจสอบเครื่องจักร





ไทยโพลีคอนส์
Thai Polycons

บริษัท ไทยโพลีคอนส์ จำกัด (มหาชน) โทร : 02-942-6491-6, 02-943-2930-8

2,4 ซอยประเสริฐมนูกิจ 29 แขวง 8 ถนนประเสริฐมนูกิจ เขตจตุจักร กรุงเทพฯ 10230. โทร. 0-2942-6497-8

Thai Polycons Company Limited Tel : 02-942-6491-6, 02-943-2930-8

2,4 Soi Prasert-Manukitch 29, Yak 8, Prasert-Manukitch Rd., Chaorakhehua Ladprao Bangkok 10230. Fax. 0-2942-6497-8

สำเนา



วันที่ 25 พฤษภาคม พ.ศ. 2567

เลขที่ TPC-NKW1-CPNR-KCU-LT-24-009

เรื่อง ขอนำส่งเอกสารตรวจสอบเครนและปั้นจั่นหอสูง (Tower Crane TC1) ชนิดอยู่กับที่

เรียน

บริษัท เค ซี ยู เซอร์วิส จำกัด

รับแล้ว
27 พ.ค. 2567

อ้างถึง 1. สัญญาจ้างเลขที่ RSD-NKW1 003/2024

สิ่งที่ส่งมาด้วย 1. เอกสารตรวจสอบเครนและปั้นจั่นหอสูง (Tower Crane TC1) ชนิดอยู่กับที่ จำนวน 1 ชุด

ตามที่ บริษัท ไทยโพลีคอนส์ จำกัด (มหาชน) ได้รับความไว้วางใจจาก บริษัท เซ็นทรัลพัฒนา เรซซิเด้นซ์ ให้ดำเนินการก่อสร้างงานโครงสร้าง, งานสถาปัตยกรรม และงานภายนอกโครงการคอนโดมิเนียม นครสวรรค์ นั้น

บริษัท ไทยโพลีคอนส์ จำกัด (มหาชน) ได้ดำเนินการติดตั้ง Tower Crane (TC1) โครงการก่อสร้าง คอนโดมิเนียม นครสวรรค์ ทั้งนี้ทาง บริษัท ไทยโพลีคอนส์ จำกัด (มหาชน) ได้มีการตรวจสอบเครนและปั้นจั่นดังกล่าวเมื่อวันที่ 22 พฤษภาคม 2567 โดยมีวิศวกรเครื่องกลเป็นผู้ตรวจสอบและรับรองผล คือ นายกิตติศักดิ์ สายทอง เลขที่ใบอนุญาตระดับ ภาควิศวกร สาขา เครื่องกล เลขทะเบียน ภก.24172 ซึ่งผลการตรวจสอบอยู่ในสภาพเรียบร้อยดี สามารถใช้งานได้ปกติ ดังนั้นบริษัท ไทยโพลีคอนส์ จำกัด (มหาชน) จึงขอนำส่งรายงานผลการตรวจสอบดังกล่าว และจะมีการตรวจสอบทุกๆ 3 เดือน โดยครั้งต่อไปในวันที่ 24 สิงหาคม 2567 รายละเอียดตามสิ่งที่ส่งมาด้วย 1.

จึงเรียนมาเพื่อโปรดทราบและพิจารณาอนุมัติ

ขอแสดงความนับถือ

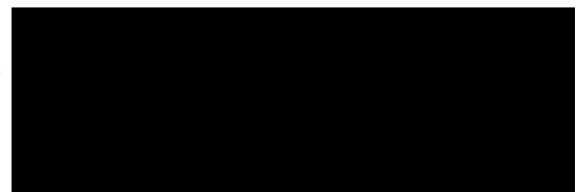

ผู้จัดการโครงการ

รายงานผลการตรวจสอบเครนและปั้นจั่น ชนิดอยู่กับที่ (Stationary Crane)

บริษัท ไทยโพลีคอนส์ จำกัด (มหาชน)

เลขที่ 2,4 ซอยประเสริฐมนูกิจ 29 แยก 8 ถนนประเสริฐมนูกิจ แขวงจรเข้บัว เขตลาดพร้าว กรุงเทพมหานคร 10230

โครงการก่อสร้าง เอสเซ้นท์ นครสวรรค์ จ.นครสวรรค์



TC1 TOWER CRANE

ออกแบบให้ยกน้ำหนักได้สูงสุดที่ใกล้ตัวปั้นจั่น ไว้ที่ 1.50 ตัน @ ระยะ 50.0 เมตร

ออกแบบให้ยกน้ำหนักได้สูงสุดที่ใกล้ตัวปั้นจั่น ไว้ที่ 8.00 ตัน @ ระยะ 4.05 เมตร

ตรวจสอบเมื่อวันที่ 22 พฤษภาคม 2567

Inspection Date: May 22, 2024

ตรวจสอบครั้งต่อไป วันที่ 24 สิงหาคม 2567

Expiry Date: August 24, 2024

หรือ เครื่องจักรมีการเปลี่ยนแปลงสภาพ ไปจากเดิม

แบบการทดสอบการติดตั้งปั้นจั่นเมื่อติดตั้งเสร็จ บันจั่นที่มีการหยุดใช้งาน
และส่วนประกอบและอุปกรณ์ของบันจั่นชนิดอยู่กับที่

๑. การทดสอบกรณี

☒ (๑) การทดสอบตามข้อ ๕๗

☐ บันจั่นที่มีการติดตั้งแล้วเสร็จ

☐ กรณีบันจั่นใหม่หลังการติดตั้งแล้วเสร็จ ก่อนการใช้งาน

☐ กรณีบันจั่นที่ใช้งานแต่มีการเปลี่ยนแปลงโครงสร้าง หรือการเพิ่มหรือลดความสูง

☐ บันจั่นหยุดการใช้งานตั้งแต่ ๖ เดือนขึ้นไป ก่อนนำมาใช้งานใหม่

บันจั่นที่ใช้สำหรับประเภทการทำงาน

☐ ประเภทอุตสาหกรรม ตั้งแต่ ๑ ตันขึ้นไป

ขนาดพิกัดน้ำหนักยกปลอดภัยตามที่ผู้ผลิตหรือวิศวกรกำหนด ขนาด.....ตัน

☒ ประเภทก่อสร้าง ทุกขนาด

ขนาดพิกัดน้ำหนักยกปลอดภัยตามที่ผู้ผลิตหรือวิศวกรกำหนด ขนาด..... 1.5 - 8.0ตัน

☐ ประเภทอื่นๆ ระบุ.....ตั้งแต่ ๑ ตันขึ้นไป

ขนาดพิกัดน้ำหนักยกปลอดภัยตามที่ผู้ผลิตหรือวิศวกรกำหนด ขนาด.....ตัน

☒ (๒) การทดสอบส่วนประกอบและอุปกรณ์ของบันจั่นตามข้อ ๕๘

(๒.๑) ประเภท ☐ อุตสาหกรรม ☐ อื่นๆ ระบุ.....

การทดสอบครั้งนี้เป็นรอบที่ ☐ ๑ ☐ ๒ ☐ ๓ ☐ ๔ ☐ อื่นๆ.....

การทดสอบครั้งล่าสุดเมื่อวันที่.....

☐ ขนาดพิกัดน้ำหนักยกปลอดภัยตามที่ผู้ผลิตหรือวิศวกรกำหนดตั้งแต่ ๑ ตัน แต่ไม่เกิน ๓ ตัน
ทดสอบอย่างน้อยปีละ ๑ ครั้ง

☐ ขนาดพิกัดน้ำหนักยกปลอดภัยตามที่ผู้ผลิตหรือวิศวกรกำหนดมากกว่า ๓ ตัน แต่ไม่เกิน
๕๐ ตัน ทดสอบอย่างน้อย ๖ เดือน ต่อ ๑ ครั้ง

☐ ขนาดพิกัดน้ำหนักยกปลอดภัยตามที่ผู้ผลิตหรือวิศวกรกำหนดมากกว่า ๕๐ ตัน ขึ้นไป
ทดสอบอย่างน้อย ๓ เดือน ต่อ ๑ ครั้ง

(๒.๒) ประเภทก่อสร้าง

การทดสอบครั้งนี้เป็นรอบที่ ☒ ๑ ☐ ๒ ☐ ๓ ☐ ๔ ☐ อื่นๆ.....

การทดสอบครั้งล่าสุดเมื่อวันที่.....

☐ ขนาดพิกัดน้ำหนักยกปลอดภัยตามที่ผู้ผลิตหรือวิศวกรกำหนด ไม่เกิน ๓ ตัน ทดสอบ
อย่างน้อย ๖ เดือน ต่อ ๑ ครั้ง

☒ ขนาดพิกัดน้ำหนักยกปลอดภัยตามที่ผู้ผลิตหรือวิศวกรกำหนดมากกว่า ๓ ตันขึ้นไป
ทดสอบอย่างน้อย ๓ เดือน ต่อ ๑ ครั้ง

๒. ผู้ทำการทดสอบ ได้ดำเนินการทดสอบส่วนประกอบและอุปกรณ์ของปั้นจั่น

ชื่อสถานประกอบกิจการ บริษัท ไทยโพลีคอนส์ จำกัด (มหาชน)

เลขทะเบียนนิติบุคคล [REDACTED]

ประกอบกิจการ ก่อสร้าง

ชื่อนายจ้าง/ผู้กระทำการแทน -

สถานประกอบกิจการตั้งอยู่เลขที่ [REDACTED] ซอย [REDACTED] แยก 8 ถนน -

แขวง/ตำบล จมเข้มบัว เขต/อำเภอ ลาดพร้าว

จังหวัด กรุงเทพมหานคร โทรศัพท์ [REDACTED]

สถานประกอบกิจการมีปั้นจั่น จำนวน 2 เครื่อง ปั้นจั่นเครื่องที่ทดสอบ เป็นเครื่องที่ TC1

ทำการทดสอบเมื่อวันที่ 22/5/24 ขณะทดสอบปั้นจั่นใช้งานอยู่ที่ เอสซีเอ็นที นครสวรรค์

ชื่อ-สกุล ของผู้บังคับปั้นจั่น

(๑) ☐ ผ่านการอบรม (มีหลักฐานแสดง) ☐ ไม่ผ่านการอบรม

(๒) ☐ ผ่านการอบรม (มีหลักฐานแสดง) ☐ ไม่ผ่านการอบรม

(๓) ☐ ผ่านการอบรม (มีหลักฐานแสดง) ☐ ไม่ผ่านการอบรม

ชื่อ-สกุล ของผู้ให้สัญญาณแก่ผู้บังคับปั้นจั่น

(๑) ☐ ผ่านการอบรม (มีหลักฐานแสดง) ☐ ไม่ผ่านการอบรม

(๒) ☐ ผ่านการอบรม (มีหลักฐานแสดง) ☐ ไม่ผ่านการอบรม

(๓) ☐ ผ่านการอบรม (มีหลักฐานแสดง) ☐ ไม่ผ่านการอบรม

ชื่อ-สกุล ของผู้ยึดเกาะวัสดุ

(๑) ☐ ผ่านการอบรม (มีหลักฐานแสดง) ☐ ไม่ผ่านการอบรม

(๒) ☐ ผ่านการอบรม (มีหลักฐานแสดง) ☐ ไม่ผ่านการอบรม

(๓) ☐ ผ่านการอบรม (มีหลักฐานแสดง) ☐ ไม่ผ่านการอบรม

ชื่อ-สกุล ของผู้ควบคุมการใช้ปั้นจั่น

(๑) ☐ ผ่านการอบรม (มีหลักฐานแสดง) ☐ ไม่ผ่านการอบรม

(๒) ☐ ผ่านการอบรม (มีหลักฐานแสดง) ☐ ไม่ผ่านการอบรม

(๓) ☐ ผ่านการอบรม (มีหลักฐานแสดง) ☐ ไม่ผ่านการอบรม

๓. ข้อมูลของผู้ผลิต ผู้สร้าง หรือผู้คำนวณออกแบบปั้นจั่น

โดย : ☒ ชื่อผู้ผลิต/ผู้สร้าง GUANGXI CONSTRUCTION ENGINEERING CO.,LTD

☐ ชื่อวิศวกรผู้คำนวณออกแบบ (กรณีไม่ได้มาจากผู้ผลิต) -

เลขที่ใบอนุญาตประกอบวิชาชีพวิศวกรรมควบคุม -

ยี่ห้อ NTP

ประเทศ CHINA ปีที่ผลิต - หมายเลขเครื่อง TC1

รุ่น D125 ขนาดเครื่องต้นกำลัง - กิโลวัตต์/แรงม้า

มาตรฐาน (ถ้ามี) CE ผู้นำเข้า/ผู้จำหน่าย (ถ้ามี) -

ที่อยู่

โทรศัพท์ โทรสาร

๔. ข้อมูลของผู้ดำเนินการทดสอบประกอบด้วย

ข้าพเจ้า (นาย/นาง/นางสาว)

หรือนิติบุคคล (ชื่อ) บริษัท ล้วนนาเอ็นจิเนียริง แอนด์ ซัพพลาย จำกัด

หมายเลขบัตรประจำตัวประชาชน/เลขทะเบียนนิติบุคคล เลขที่

ที่อยู่เลขที่ ซอย ถนน

แขวง/ตำบล ตอนแก้ว เขต/อำเภอ แม่ริม

จังหวัด เชียงใหม่ โทรศัพท์/โทรสาร

E-mail mackanical@hotmail.com

ผู้ทำการทดสอบมีคุณสมบัติอย่างหนึ่งอย่างใด ดังนี้

☒ (๑) ได้รับอนุญาตประกอบวิชาชีพวิศวกรรมควบคุม ตามกฎหมายว่าด้วยวิศวกร

เลขทะเบียน ภก.24172 ระดับ ภาควิศวกร หมدتอายุวันที่ 29 กันยายน 71

และใบสำคัญ (ตามมาตรา ๙) เลขที่

ซึ่งไม่ได้อยู่ระหว่างถูกสั่งพักใช้ใบอนุญาตหรือถูกเพิกถอนใบอนุญาต

☒ (๒) ได้รับอนุญาตประกอบวิชาชีพวิศวกรรมควบคุม ประเภทนิติบุคคล ตามกฎหมายว่าด้วยวิศวกร

เลขทะเบียน ๑๑๓๘/๕๙ หมدتอายุวันที่ ๑๖ พฤศจิกายน ๒๕๖๗

และใบอนุญาต (ตามมาตรา ๑๑) เลขที่

หมدتอายุวันที่ ๒๒ ส.ค. ๒๕๖๘ ซึ่งไม่ได้อยู่ระหว่างถูกสั่งพักใช้ใบอนุญาตหรือถูกเพิกถอนใบอนุญาต

โดยมีบุคลากรที่ได้รับอนุญาตประกอบวิชาชีพวิศวกรรมควบคุม ตามกฎหมายว่าด้วยวิศวกร และไม่ได้อยู่ระหว่าง

ถูกสั่งพักใช้ใบอนุญาตหรือถูกเพิกถอนใบอนุญาต เป็นผู้ทำการทดสอบชื่อ

เลขทะเบียน ภก.24172 ระดับ ภาควิศวกร หมدتอายุวันที่ 29 กันยายน 71

หมายเลขบัตรประจำตัวประชาชน

๕. กรณีทดสอบปั้นจั่นชนิดอยู่กับที่ ได้ดำเนินการทดสอบตามรายละเอียดคุณลักษณะและคู่มือการใช้งาน
ที่ผู้ผลิตหรือวิศวกรกำหนดและตามรายการ ดังนี้

๑) แบบปั้นจั่น ☒ ปั้นจั่นหอสูง (Tower Crane) ☐ ปั้นจั่นเหนือศีรษะ (Overhead Crane)

☐ ปั้นจั่นขาสูง (Gantry Crane) ☐ อื่นๆ (ระบุ)

๒) ขนาดพิกัดการยก

๒.๑) ขนาดพิกัดน้ำหนักยกอย่างปลอดภัย (Safe Working Load) ☐ ผู้ผลิตกำหนด ☐ วิศวกรกำหนด

ปั้นจั่นขาสูง ตัน ปั้นจั่นเหนือศีรษะ ตัน

อื่นๆ (ระบุ) ตัน

๒.๒) ตารางแสดงพิสัยน้ำหนักยก (Load chart) ☒ ผู้ผลิตกำหนด ☐ วิศวกรกำหนด*

สำหรับกรณีปั้นจั่นห้อยให้แนบเอกสารตารางแสดงพิสัยน้ำหนักยก (Load chart) ประกอบด้วย

ที่แขนปั้นจั่นไกลสุด ตัน และที่แขนปั้นจั่นใกล้สุด ตัน

ที่มุมมองมากที่สุด 1.5 ตัน และที่มุมมองน้อยสุด 8.0 ตัน

อื่นๆ ตัน

๓) รายละเอียดคุณลักษณะ (Specification) และคู่มือการใช้งานในการประกอบ การติดตั้ง การทดสอบ การใช้ การซ่อมแซม การบำรุงรักษา การตรวจสอบ การรื้อถอนปั้นจั่นหรืออุปกรณ์อื่นของปั้นจั่น

☒ มี โดยผู้ผลิตกำหนด ☐ มี โดยวิศวกรกำหนด ☐ ไม่มี เหตุผล

๔) การดัดแปลงแก้ไขส่วนหนึ่งส่วนใดของปั้นจั่น*

☐ มี (ระบุ) ☒ ไม่มี

๕) โครงสร้างปั้นจั่น

๕.๑) สภาพโครงสร้างหลักของปั้นจั่น*

☒ เรียบร้อย ☐ ไม่เรียบร้อย (ระบุ)

๕.๒) สภาพรอยเชื่อมต่อ

☒ เรียบร้อย ☐ ไม่เรียบร้อย (ระบุ)

๕.๓) สภาพของน็อต สลักเกลียวยึด และหมุดย้ำ

☒ เรียบร้อย ☐ ไม่เรียบร้อย (ระบุ)

๖) การติดตั้งปั้นจั่นบนฐานที่มั่นคง*

☒ เรียบร้อย ☐ ไม่เรียบร้อย (ระบุ)

๗) การติดตั้งน้ำหนักถ่วง (Counterweight) ที่มั่นคง

☒ เรียบร้อย ☐ ไม่เรียบร้อย (ระบุ)

๘) ระบบต้นกำลัง

๘.๑) สภาพและความพร้อมของเครื่องยนต์ (ไม่มีเครื่องยนต์ที่ใช้เป็นต้นกำลังให้กับเครื่องจักร)

๘.๑.๑) ระบบหล่อลื่น

☐ เรียบร้อย ☐ ไม่เรียบร้อย (ระบุ)

๘.๑.๒) ระบบเชื้อเพลิง

☐ เรียบร้อย ☐ ไม่เรียบร้อย (ระบุ)

๘.๑.๓) ระบบระบายความร้อน

☐ เรียบร้อย ☐ ไม่เรียบร้อย (ระบุ)

๘.๑.๔) การติดตั้งมั่นคงแข็งแรง

☐ เรียบร้อย ☐ ไม่เรียบร้อย (ระบุ)

๘.๑.๕) ที่ครอบปิดหรือฉนวนหุ้มท่อไอเสีย

☐ มี/เรียบร้อย ☐ ไม่มี/มีแต่ไม่เรียบร้อย (ระบุ)

๘.๒) มอเตอร์และระบบควบคุมไฟฟ้า

๘.๒.๑) สภาพมอเตอร์ไฟฟ้า

☒ เรียบร้อย ☐ ไม่เรียบร้อย (ระบุ)

๘.๒.๒) การติดตั้งมั่นคงแข็งแรง

☒ เรียบร้อย ☐ ไม่เรียบร้อย (ระบุ)

๘.๒.๓) สภาพแผงหรือสวิตช์ไฟฟ้า รีเลย์ และอุปกรณ์อื่น

☒ เรียบร้อย ☐ ไม่เรียบร้อย (ระบุ)

๘.๓) ระบบส่งกำลัง ระบบตัดต่อกำลัง และระบบเบรก

๘.๓.๑) สภาพของเพลลา ข้อต่อเพลลา เฟือง โซ่ และสายพาน

☒ เรียบร้อย ☐ ไม่เรียบร้อย (ระบุ)

๘.๓.๒) ระบบคลัตช์

☐ เรียบร้อย ☐ ไม่เรียบร้อย (ระบุ)

๘.๓.๓) ระบบเบรก

☒ เรียบร้อย ☐ ไม่เรียบร้อย (ระบุ)

๙) ครอบปิดหรือกัน (Guard) ส่วนที่หมุน ส่วนที่เคลื่อนไหวยาวได้ หรือส่วนที่อาจเป็นอันตราย

☒ มี/เรียบร้อย ☐ ไม่มี/มีแต่ไม่เรียบร้อย (ระบุ)

๑๐) ระบบควบคุมการทำงานของปั้นจั่น^๕

๑๐.๑) สภาพของแผงควบคุม

☒ เรียบร้อย ☐ ไม่เรียบร้อย (ระบุ)

๑๐.๒) สภาพกลไกที่ใช้ควบคุม

☒ เรียบร้อย ☐ ไม่เรียบร้อย (ระบุ)

๑๑) ระบบไฮดรอลิก (Hydraulic) และระบบลม (Pneumatic)

๑๑.๑) สภาพของท่อน้ำมันและข้อต่อ

☒ เรียบร้อย ☐ ไม่เรียบร้อย (ระบุ)

๑๑.๒) สภาพของท่อลมและข้อต่อ

☐ เรียบร้อย ☐ ไม่เรียบร้อย (ระบุ)

๑๒) สวิตช์หยุดการทำงานของปั้นจั่นได้โดยอัตโนมัติ (Limit Switches)^๖

๑๒.๑) การทำงานของตะขอหยุดยก (Upper Limit Switches)

☒ เรียบร้อย ☐ ไม่เรียบร้อย (ระบุ)

๑๒.๒) การทำงานของชุดรางเลื่อน

☐ เรียบร้อย ☐ ไม่เรียบร้อย (ระบุ)

๑๒.๓) มุมแขนปั้นจั่น

☒ เรียบร้อย ☐ ไม่เรียบร้อย (ระบุ)

๑๓) การเคลื่อนที่บนรางหรือแขนของปั้นจั่น

☒ เรียบร้อย ☐ ไม่เรียบร้อย (ระบุ)

๑๔) การทำงานของชุดควบคุมพิักัดน้ำหนัยก (Overload Limit Switches)

☒ เรียบร้อย ☐ ไม่เรียบร้อย (ระบุ)

๑๕) ม้วนลวดสลิง (Rope Drum) รอก และตะขอ

๑๕.๑) สภาพม้วนลวดสลิง

☒ เรียบร้อย ☐ ไม่เรียบร้อย (ระบุ)

๑๕.๒) มีลวดสลิงเหลืออยู่ในม้วนลวดสลิงตลอดเวลาที่ปั้นจั่นทำงานอย่างน้อย ๒ รอบ

☒ เรียบร้อย ☐ ไม่เรียบร้อย (ระบุ)

๑๕.๓) อัตราส่วนระหว่างเส้นผ่านศูนย์กลางของรอกกับเส้นผ่านศูนย์กลางของลวดสลิง เว้นแต่อัตราส่วนระหว่างเส้นผ่านศูนย์กลางของรอกหรือล้อใดๆ กับเส้นผ่านศูนย์กลางของลวดสลิงที่พันตามที่ผู้ผลิตกำหนด

๑๕.๓.๑) รอกปลายแขนปั้นจั่นไม่น้อยกว่า ๑๘ : ๑ หรืออัตราส่วน ที่ผู้ผลิตกำหนด

☒ เรียบร้อย ☐ ไม่เรียบร้อย (ระบุ)

๑๕.๓.๒) รอกของตะขอไม่น้อยกว่า ๑๖ : ๑ หรืออัตราส่วน ที่ผู้ผลิตกำหนด

☒ เรียบร้อย ☐ ไม่เรียบร้อย (ระบุ)

๑๕.๓.๓) รอกหลังแขนปั้นจั่นไม่น้อยกว่า ๑๕ : ๑ หรืออัตราส่วน ที่ผู้ผลิตกำหนด

☒ เรียบร้อย ☐ ไม่เรียบร้อย (ระบุ)

๑๕.๔) สภาพตะขอ

๑๕.๔.๑) การปิดตัวของตะขอ

☒ เรียบร้อย ☐ ไม่เรียบร้อย (ระบุ)

๑๕.๔.๒) การถ่างออกของปากตะขอ ต้องน้อยกว่าร้อยละ ๕

☒ เรียบร้อย ☐ ไม่เรียบร้อย (ระบุ)

๑๕.๔.๓) การสึกหรอที่ท้องตะขอ ต้องน้อยกว่าร้อยละ ๑๐

☒ เรียบร้อย ☐ ไม่เรียบร้อย (ระบุ)

๑๕.๔.๔) ไม่มีส่วนหนึ่งส่วนใดของตะขอแตกหรือร้าว

☒ เรียบร้อย ☐ ไม่เรียบร้อย (ระบุ)

๑๕.๔.๕) ไม่มีการเสียรูปทรงหรือสึกหรอของหัวตะขอ

☒ เรียบร้อย ☐ ไม่เรียบร้อย (ระบุ)

๑๕.๔.๖) มีชุดล็อกป้องกันลวดสลิงหลุดจากตะขอ (Safety Latch)

☒ เรียบร้อย ☐ ไม่เรียบร้อย (ระบุ)

๑๖) ลวดสลิงเคลื่อนที่ (Running Ropes)

๑๖.๑) ขนาดเส้นผ่านศูนย์กลาง .๑4.17.mm x 4 ค่าความปลอดภัยต้องไม่น้อยกว่า ๕ (Safety Factor)

เท่ากับ > 5 อายุการใช้งาน - เดือน/ปี

๑๖.๒) ในหนึ่งช่วงเกลียว (Rope Lay) เส้นลวดขาด น้อยกว่า ๓ เส้น ในเส้นเกลียวเดียวกัน (Strand) หรือน้อยกว่า ๖ เส้น ในหลายเส้นเกลียวรวมกัน หรือตามที่ผู้ผลิตกำหนด (ระบุ)

☒ เรียบร้อย

☐ ไม่เรียบร้อย (ระบุ)

๑๗) ลวดสลิงยึดโยง (Standing Ropes)

๑๗.๑) ขนาดเส้นผ่านศูนย์กลาง ค่าความปลอดภัยต้องไม่น้อยกว่า ๓.๕ (Safety Factor)

เท่ากับ อายุการใช้งาน เดือน/ปี

๑๗.๒) เส้นลวดขาดตรงข้อต่อน้อยกว่า ๒ เส้น ในหนึ่งช่วงเกลียว

หรือตามที่ผู้ผลิตกำหนด (ระบุ)

☐ เรียบร้อย

☐ ไม่เรียบร้อย (ระบุ)

๑๘) สภาพลวดสลิง

๑๘.๑) ลวดเส้นนอกสึกไปน้อยกว่าหนึ่งในสามของเส้นผ่านศูนย์กลางเดิม

☒ เรียบร้อย

☐ ไม่เรียบร้อย (ระบุ)

๑๘.๒) ไม่มีการขมวด ถูกกระแทก แตกเกลียวหรือขาด

☒ เรียบร้อย

☐ ไม่เรียบร้อย (ระบุ)

๑๘.๓) เส้นผ่านศูนย์กลางเล็กลงไม่เกินร้อยละ ๕ ของเส้นผ่านศูนย์กลางที่ระบุ (Nominal Diameter)

☒ เรียบร้อย

☐ ไม่เรียบร้อย (ระบุ)

๑๘.๔) ไม่ถูกความร้อนทำลายหรือเป็นสนิมมากจนเห็นชัดเจน

☒ เรียบร้อย

☐ ไม่เรียบร้อย (ระบุ)

๑๘.๕) ไม่ถูกกัดกร่อนชำรุดมากจนเห็นได้ชัดเจน

☒ เรียบร้อย

☐ ไม่เรียบร้อย (ระบุ)

๑๙) อุปกรณ์ป้องกันการชนหรือกันกระแทกที่ปลายทั้งสองข้างของราง

☐ เรียบร้อย

☐ ไม่เรียบร้อย (ระบุ)

๒๐) กรณีที่นายจ้างให้ลูกจ้างขึ้นไปทำงานบนบันจันหรืออุปกรณ์อื่นของบันจันที่มีความสูงเกิน ๒ เมตร

ต้องมีบันได พร้อมราวจับและโครงโลหะกันตก หรือจัดให้มีอุปกรณ์อื่นใดที่มีความเหมาะสม

☒ เรียบร้อย

☐ ไม่เรียบร้อย (ระบุ)

๒๑) การจัดทำพื้นชนิดกันลื่นราวกันตก และแผงกันตกระดับพื้น (ชนิดที่ต้องจัดทำพื้นและทางเดิน)

☒ เรียบร้อย

☐ ไม่เรียบร้อย (ระบุ)

๒๒) สัญญาณเสียงและแสงไฟเตือนตลอดเวลาที่บันจันทำงานโดยติดตั้งไว้ให้เห็นและได้ยินชัดเจน

☒ เรียบร้อย

☐ ไม่เรียบร้อย (ระบุ)

๒๓) มีป้ายบอกพิกัดน้ำหนักยกไว้ที่บันจัน และรอกของตะขอ (Hook Block)

☒ เรียบร้อย

☐ ไม่เรียบร้อย (ระบุ)

๒๔) ตารางแสดงพิกัดน้ำหนักยกของ (Load Chart) ติดไว้ในบริเวณที่ผู้บังคับบันจันเห็นได้ชัดเจน

☒ เรียบร้อย

☐ ไม่เรียบร้อย (ระบุ)

๒๕) รูปภาพหรือคู่มือการใช้สัญญาณมือในการสื่อสารระหว่างผู้ปฏิบัติงานเกี่ยวกับปั้นจั่น ติดไว้ที่จุดหรือตำแหน่ง ที่ลูกจ้างผู้ปฏิบัติงานเห็นชัดเจน

☒ เรียบร้อย ☐ ไม่เรียบร้อย (ระบุ)ตามผู้ตรวจฯ ได้ให้ไว้.....

๒๖) เครื่องดับเพลิงพร้อมใช้งานได้ที่ห้องบังคับปั้นจั่น หรือตำแหน่งที่สามารถใช้งานได้สะดวก

☒ เรียบร้อย ☐ ไม่เรียบร้อย (ระบุ)

๒๗) อุปกรณ์หรือเครื่องมือที่ใช้ในการทดสอบ

น้ำหนักที่ใช้ทดสอบการยก ระบุเหล็กเส้นโครงสร้าง..... น้ำหนัก1.577.....ตัน

เครื่องมือวัด ระบุ .VERNIER CALIPER.. วิธีการตรวจสอบแนวเชื่อม ระบุ .VISUAL INSPECTION.....

อื่นๆ ระบุ .Crane Scale พิกัด 5 ตัน ใช้ในการทดสอบน้ำหนัก, เลเซอร์เช็คระยะ.....

๒๘) การทดสอบการรับน้ำหนักของปั้นจั่นในครั้งนี้เป็นการทดสอบในกรณี (น้ำหนักที่ใช้ทดสอบการยกอาจใช้การทดสอบด้วยน้ำหนักจริง หรือทดสอบด้วยน้ำหนักจำลอง (Load simulation))

๒๘.๑) ปั้นจั่นใหม่ (หลังการติดตั้งแล้วเสร็จ ก่อนการใช้งาน)

ผลการทดสอบการรับน้ำหนัก ของพิกัดน้ำหนักยกอย่างปลอดภัย (Safe Working Load)

☐ ก) ขนาดพิกัดน้ำหนักยกอย่างปลอดภัย ตามที่ผู้ผลิตหรือวิศวกรกำหนด ไม่เกิน ๒๐ ตัน

ให้ทดสอบการรับน้ำหนักที่ ๑ - ๑.๒๕ เท่า

☐ ผ่าน ☐ ไม่ผ่าน (ระบุ)

☐ ข) ขนาดพิกัดน้ำหนักยกอย่างปลอดภัย ตามที่ผู้ผลิตหรือวิศวกรกำหนด มากกว่า ๒๐ ตัน

แต่ไม่เกิน ๕๐ ตัน ให้ทดสอบการรับน้ำหนักเพิ่มอีก ๕ ตัน จากพิกัดน้ำหนักยกอย่างปลอดภัย

☐ ผ่าน ☐ ไม่ผ่าน (ระบุ)

☐ ค) ขนาดพิกัดน้ำหนักยกอย่างปลอดภัย ตามที่ผู้ผลิตหรือวิศวกรกำหนด มากกว่า ๕๐ ตัน ขึ้นไป

ให้ทดสอบการรับน้ำหนักที่ ๑.๑ เท่า

☐ ผ่าน ☐ ไม่ผ่าน (ระบุ)

☐ ง) ขนาดพิกัดน้ำหนักยกอย่างปลอดภัยสูงสุด ตามที่ผู้ผลิตหรือวิศวกรกำหนดสำหรับปั้นจั่นหอยสูง

ให้ทดสอบการรับน้ำหนักที่ ๑ เท่า ของพิกัดน้ำหนักยกสูงสุดและต่ำสุด ตามตารางแสดงพิกัด

น้ำหนักยก (Load chart) แต่ต้องไม่เกินขนาดพิกัดน้ำหนักยกอย่างปลอดภัย (Safety Working

Load) ตามที่ผู้ผลิตหรือวิศวกรกำหนด

☐ ผ่าน ☐ ไม่ผ่าน (ระบุ)

๒๘.๒) ปั้นจั่นที่ใช้งานแล้ว

๒๘.๒.๑) ผลการทดสอบการรับน้ำหนักที่ ๑.๒๕ เท่าของน้ำหนักที่ใช้งานจริงสูงสุด โดยไม่เกิน

ขนาดพิกัดน้ำหนักยกอย่างปลอดภัย (Safe Working Load) ตามที่ผู้ผลิตหรือวิศวกรกำหนด

☐ ตามวาระทุก เดือน/ปี ☐ ผ่าน ☐ ไม่ผ่าน

☐ หลังการติดตั้งเสร็จ (กรณีย้ายที่ตั้งใหม่) ☐ ผ่าน ☐ ไม่ผ่าน

☐ หยุดการใช้งานตั้งแต่ ๖ เดือนขึ้นไป ☐ ผ่าน ☐ ไม่ผ่าน

☐ หลังการซ่อมแซมที่มีผลต่อความปลอดภัย ☐ ผ่าน ☐ ไม่ผ่าน

☐ หลังการเปลี่ยนแปลงโครงสร้าง ☐ ผ่าน ☐ ไม่ผ่าน

๒๘.๒.๒) กรณีปั้นจั่นหอสถูป ผลการทดสอบการรับน้ำหนักที่ ๑-๑.๒๕ เท่า ของน้ำหนักที่ใช้งาน จริงสูงสุด แต่ต้องไม่เกินตามตารางแสดงพิกัดน้ำหนักยก (Load chart) ตามที่ผู้ผลิตหรือวิศวกรกำหนด

- | | | |
|---|--|----------------------------------|
| <input type="checkbox"/> ตามวาระทุก3..... เดือน/ปี | <input type="checkbox"/> ผ่าน | <input type="checkbox"/> ไม่ผ่าน |
| <input checked="" type="checkbox"/> หลังการติดตั้งเสร็จ (กรณีย้ายที่ตั้งใหม่) | <input checked="" type="checkbox"/> ผ่าน | <input type="checkbox"/> ไม่ผ่าน |
| <input type="checkbox"/> หยุดการใช้งานตั้งแต่ ๖ เดือนขึ้นไป | <input type="checkbox"/> ผ่าน | <input type="checkbox"/> ไม่ผ่าน |
| <input type="checkbox"/> หลังการซ่อมแซมที่มีผลต่อความปลอดภัย | <input type="checkbox"/> ผ่าน | <input type="checkbox"/> ไม่ผ่าน |
| <input type="checkbox"/> หลังการเปลี่ยนแปลงโครงสร้าง | <input type="checkbox"/> ผ่าน | <input type="checkbox"/> ไม่ผ่าน |

หรือการเพิ่มหรือลดความสูง

๒๙) น้ำหนักยกที่อนุญาตให้ใช้งาน

๒๙.๑) น้ำหนักยกที่อนุญาตให้ใช้งาน ..ตาม Load Chart.. ตัน (ไม่เกินขนาดพิกัดน้ำหนักยกอย่างปลอดภัย)

๒๙.๒) กรณีปั้นจั่นหอสถูปพิกัดน้ำหนักยกที่อนุญาตให้ใช้งาน

(ต้องไม่เกินตามตารางแสดงพิกัดน้ำหนักยก (Load chart))

- น้ำหนักยกที่อนุญาตให้ใช้งาน1.3 ตัน..... ตัน ที่ระยะ50 m.....
- น้ำหนักยกที่อนุญาตให้ใช้งาน8.0 ตัน..... ตัน ที่ระยะ< 13.66 m.....
- น้ำหนักยกที่อนุญาตให้ใช้งาน-..... ตัน ที่ระยะ-.....
- น้ำหนักยกที่อนุญาตให้ใช้งาน-..... ตัน ที่ระยะ-.....

๓๐) กรณีมีรายการทดสอบเพิ่มเติมตามรายละเอียดคุณลักษณะและคู่มือการใช้งานที่ผู้ผลิตหรือวิศวกรกำหนด (สามารถแนบเอกสารเพิ่มเติม)

รายการเพิ่มเติมกรณีตรวจสอบ ทดสอบ หรือแก้ไข ปรับแต่ง สิ่งขำรุดบกพร่อง

๕๕
๕๖

หมายเหตุ

๑. กรณีข้อใดที่ไม่เกี่ยวข้องกับการตรวจสอบและทดสอบความปลอดภัยของปั้นจั่น ไม่ต้องดำเนินการทำเครื่องหมายหรือลงรายละเอียดในหัวข้อดังกล่าว
๒. การตรวจสอบและทดสอบความปลอดภัยของปั้นจั่นต้องมีภาพถ่ายของวิศวกรขณะทดสอบ สำเนาใบอนุญาตประกอบวิชาชีพวิศวกรรมควบคุม และสำเนาผู้ขึ้นทะเบียนตามมาตรา ๙ หรือผู้ได้รับอนุญาตตามมาตรา ๑๑ แล้วแต่กรณี พร้อมทั้งเก็บไว้เป็นหลักฐานให้พนักงานตรวจความปลอดภัยตรวจสอบได้

คำชี้แจงรายการทดสอบส่วนประกอบและอุปกรณ์สำหรับปั้นจั่น

- ๑ วิศวกรต้องคำนวณหาขนาดพิกัดน้ำหนักยกอย่างปลอดภัยของปั้นจั่นแต่ละชนิด
 - ๒ วิศวกรต้องคำนวณทางวิศวกรรมพร้อมกับการทดสอบกรณีมีการดัดแปลงส่วนที่เกี่ยวข้องกับโครงสร้างที่มีผล ต่อการรับน้ำหนักหรือรับแรงของปั้นจั่นขณะยก
 - ๓ โครงสร้างหลักหมายถึง ชิ้นส่วนที่รับน้ำหนัก หรือรับแรงของปั้นจั่นขณะยก เช่น คาน เสา เพลลา ล้อ รางเลื่อน แขนต่อ ข้อต่อทุกจุด สลักเกลียวยึด และแนวเชื่อม เป็นต้น
 - ๔ ต้องมีเอกสารการรับรองการติดตั้งปั้นจั่นบนฐานที่มั่นคง โดยผู้ได้รับใบอนุญาตประกอบวิชาชีพวิศวกรรมควบคุม สาขาโยธา ตามพระราชบัญญัติวิศวกร พ.ศ. ๒๕๔๒
 - ๕ ให้มีการทดสอบความแม่นยำที่เกี่ยวข้องกับสิ่งต่อไปนี้ ทิศทาง ระยะ ความเร็ว รัศมี มุมยก
 - ๖ Limit switch ที่ใช้ทำการยกขึ้นสูงสุด-ลดลงต่ำสุด, ชุดรางเลื่อนซ้ายสุด-ขวาสุด, ชุดรางเลื่อนหน้าสุด-หลังสุด กรณีปั้นจั่นหอยถูงแขนเลื่อนไกลสุด-ใกล้สุด, มุมกวาดซ้ายสุด-ขวาสุด
 - ๗ น้ำหนักที่ใช้ทดสอบการยก อาจใช้การทดสอบด้วยน้ำหนักจริง หรือทดสอบด้วยน้ำหนักจำลอง เช่น Load cell หรือ Dynamometer เป็นต้น
- เครื่องมือที่ใช้วัดขนาดและเส้นผ่านศูนย์กลางของลวดสลิง สลักเกลียว ตะขอและอื่นๆ เช่น เวอร์เนียคาลิเปอร์ หรือเครื่องมืออื่นที่มีความละเอียดในการวัด ไม่น้อยกว่า ๐.๑ มิลลิเมตร
- การตรวจสอบแนวเชื่อมโดยใช้ดุลยพินิจของวิศวกรผู้ทดสอบ เช่น การตรวจสอบด้วยสายตา การใช้สารแทรกซึม ผงแม่เหล็ก (Magnetic Particle Inspection) คลื่นเสียง รังสี เป็นต้น ตามสภาพและความจำเป็นของชิ้นงานอื่นๆ
- ให้วิศวกรผู้ทดสอบระบุอุปกรณ์หรือเครื่องมือที่ใช้ในการทดสอบนอกเหนือจากที่กล่าวมาแล้ว
- ๘ กรณีปั้นจั่นที่ใช้งานแล้ว ให้ทดสอบการรับน้ำหนักที่ ๑.๒๕ เท่า ของน้ำหนักที่ใช้งานจริงสูงสุด โดยไม่เกินพิกัดน้ำหนักยกอย่างปลอดภัยที่ผู้ผลิตออกแบบไว้ เช่น

ตัวอย่างที่ ๑ ปั้นจั่นที่ผู้ผลิตออกแบบไว้ ๑๐ ตัน ใช้งานจริงสูงสุด ๖ ตัน จะต้องทดสอบที่ ๖ x ๑.๒๕ จะเท่ากับ ๗.๕ ตัน ต้องทดสอบการรับน้ำหนักที่ ๗.๕ ตัน

ตัวอย่างที่ ๒ ปั้นจั่น ที่ผู้ผลิตออกแบบไว้ ๑๐ ตัน ใช้งานจริงสูงสุด ๙ ตัน จะต้องทดสอบที่ ๙ x ๑.๒๕ จะเท่ากับ ๑๑.๒๕ ตัน แต่เนื่องจากเกินกว่าน้ำหนักที่ผู้ผลิตออกแบบไว้ ดังนั้น ต้องทดสอบการรับน้ำหนักที่ ๑๐ ตัน

เรียบร้อย หมายถึง มี ถูกต้อง ครบถ้วน ใช้งานได้จริง

ไม่เรียบร้อย หมายถึง ไม่มี ไม่ถูกต้อง ไม่ครบถ้วน ใช้งานไม่ได้ หรือไม่พร้อมใช้งาน

หมายเหตุ วิศวกรผู้ลงนามจะต้องกรอกข้อมูลรายละเอียดไว้ในแบบให้เรียบร้อยและครบถ้วนที่สุด ด้วยความถูกต้องเพียงตรง โดยความรับผิดชอบในความปลอดภัยของส่วนรวมตามจรรยาบรรณและมารยาทอันดีในการประกอบวิชาชีพวิศวกรรม

ข้าพเจ้าขอรับรองว่าในการตรวจสอบและทดสอบความปลอดภัยในการใช้ ปั่นจั่นครั้งนี้ วิศวกรได้ ดำเนินการ ตรวจสอบและทดสอบปั่นจั่น ตามรายละเอียดคุณลักษณะและคู่มือการใช้งานที่ผู้ผลิต หรือ วิศวกรกำหนด และนายจ้างได้ดำเนินการซ่อมแซม แก้ไข และปรับปรุง กรณีพบข้อบกพร่องให้เป็นไปตามมาตรฐานที่กำหนด ตามหลักวิชาการทางวิศวกรรม และตามรายละเอียดคุณลักษณะและคู่มือที่ผู้ผลิตกำหนดหรือวิศวกรกำหนด เป็นที่เรียบร้อยแล้ว จึงลงลายมือชื่อร่วมกันไว้เป็นหลักฐานสำคัญ ดังนี้

ตามข้อ ๔ (๑) ลงชื่อ

วันที่ 22 / 5 / 24

วิศวกรซึ่งได้รับใบสำคัญการขึ้นทะเบียนตามมาตรา ๙ เป็นผู้ทดสอบ



ตามข้อ ๔ (๒) ลงชื่อ

วันที่ 22 / 5 / 24

(บริษัท ลันนาเอ็นจิเนียริง แอนด์ ซัพพลาย จำกัด)

นิติบุคคลซึ่งได้รับใบอนุญาตตามมาตรา ๑๑ / หรือผู้กระทำการแทน

และลงชื่อ

วันที่ 22 / 5 / 24

บุคลากรของนิติบุคคลตามข้อ ๔ (๒) ซึ่งเป็นวิศวกร และได้รับใบอนุญาตประกอบวิชาชีพวิศวกรรมควบคุม เป็นผู้ทดสอบ

ลงชื่อ

วันที่ 25/05/67

นายจ้างของสถานประกอบกิจการ/ผู้กระทำการแทน

หมายเหตุ การรับรองตามแบบการทดสอบปั่นจั่นนี้ เป็นการลงลายมือชื่อสำหรับการตรวจสอบและทดสอบ ของวิศวกรเท่านั้น แต่ไม่ได้เป็นการตรวจรับรองงานตามกฎหมายว่าด้วยวิศวกร

การทดสอบน้ำหนัก Test Load

เงื่อนไขการทดสอบ : โดยใช้เหล็กเส้นโครงสร้าง น้ำหนักรวม 1,577 ตัน เพื่อตรวจสอบ โมเมนต์ลิมิตสวิทช์ (อุปกรณ์ตัดการทำงาน เมื่อยกเกินพิกัด) และตรวจเช็คทดสอบการทำงานของระบบเบรค



ผลการทดสอบน้ำหนัก การทดสอบน้ำหนักและระบบเบรค พบว่าต้นกำลัง และระบบเบรคของเครื่องจักร Tower Crane ใช้การได้ดี อุปกรณ์ป้องกันการยกเกินพิกัด (ลิมิตสวิทช์) ทำงานถูกต้อง เรียบร้อย

รายงานภาพประกอบการตรวจสอบ

1. สถานที่และตำแหน่งติดตั้งเครื่องจักร : โครงการก่อสร้าง เอสเซนท์ นครสวรรค์ จ.นครสวรรค์



2. ตรวจสอบชุดคอสวิงและฟันเฟือง พร้อมทดสอบการสวิง : น็อตยึดคอสวิงยึดแน่น ไม่พบการแตกบิ่นของชุดฟันเฟือง



3. ตรวจสอบขนาดและสภาพของเส้นลวดสลิง

1. เส้นลวดสลิงวินช์ Winch ขนาด $\varnothing 14.17$ mm. x 4 Part-Line : เส้นลวดสลิงสภาพปกติ ในวันที่ตรวจสอบ
2. เส้นลวดสลิงกระดกบูม Luffing ขนาด $\varnothing 18.43$ mm. x 10 Part-Line : เส้นลวดสลิงสภาพปกติในวันที่ตรวจสอบ



4. ภาพถ่ายวิศวกรผู้ตรวจฯ จะทำการตรวจทดสอบเครื่องจักรดังกล่าว พร้อมทั้งภาพถ่ายของส่วนต่างๆ ของเครื่องจักร

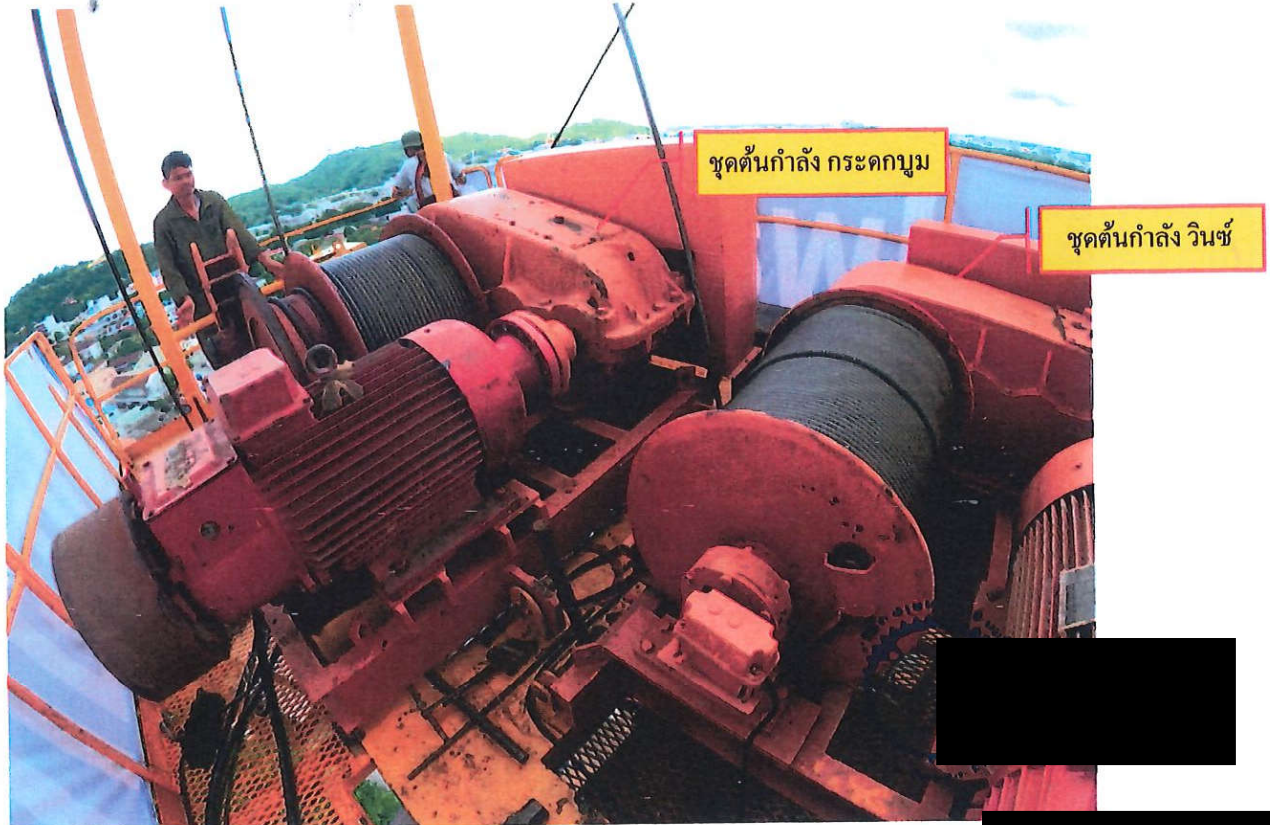



สภากีฬา

ตามพระราชบัญญัติสภาฯ พ.ศ. ๒๕๕๒

ออกในอนุบัญญัติให้ไว้เพื่อแสดงว่า

บริษัท สานไหมเอ็นจิเนียร์ แอนด์ ซัพพลาย จำกัด

ได้รับอนุญาตประกอบวิชาชีพวิศวกรรมควบคุม

เลขทะเบียน ๑๑๓๘/๕๓

ตั้งแต่วันที่ ๑๗ พฤศจิกายน ๒๕๖๔ ถึงวันที่ ๑๖ พฤศจิกายน ๒๕๖๗



แบบ กภ.บุญ
นิติบุคคล

กรมสวัสดิการและคุ้มครองแรงงาน
ใบอนุญาต
เป็นนิติบุคคลผู้ให้บริการทดสอบปั้นจั่น

ใบอนุญาตเลขที่ ๐๖๐๒-๐๓-๒๕๖๕-๐๑๑๔

อนุญาตให้ บริษัท ล้านนาเอ็นจิเนียริง แอนด์ ซัพพลาย จำกัด

เลขทะเบียนนิติบุคคล [REDACTED]

ตั้งอยู่ เลขที่ [REDACTED] หมู่ที่ ๖ ตำบลดอนแก้ว อำเภอแม่ริม จังหวัดเชียงใหม่

เป็นนิติบุคคลผู้ให้บริการด้านความปลอดภัย อาชีวอนามัย และสภาพแวดล้อมในการทำงาน ตามกฎกระทรวง
กำหนดมาตรฐานในการบริหาร จัดการ และดำเนินการด้านความปลอดภัย อาชีวอนามัย และสภาพแวดล้อม
ในการทำงานเกี่ยวกับเครื่องจักร ปั้นจั่น และหม้อน้ำ พ.ศ. ๒๕๖๔ เรื่อง การทดสอบปั้นจั่น ทั้งนี้ สามารถดำเนินการ
ได้เฉพาะงานตามประเภทและขนาดตามกฎหมายว่าด้วยวิศวกร ประกอบกับกฎกระทรวงการขึ้นทะเบียน และการอนุญาต
ให้บริการเพื่อส่งเสริมความปลอดภัย อาชีวอนามัย และสภาพแวดล้อมในการทำงาน พ.ศ. ๒๕๖๔ แห่งพระราชบัญญัติ
ความปลอดภัย อาชีวอนามัย และสภาพแวดล้อมในการทำงาน พ.ศ. ๒๕๕๔ โดยมีบุคลากร จำนวน ๑ ราย ดังรายชื่อ
แนบท้ายใบอนุญาตนี้

[REDACTED] ตั้งแต่วันที่ ๒๓ สิงหาคม พ.ศ. ๒๕๖๕ ถึงวันที่ ๒๒ สิงหาคม พ.ศ. ๒๕๖๘

ให้ไว้ ณ วันที่ ๒๓ สิงหาคม พ.ศ. ๒๕๖๕

[REDACTED]
[REDACTED]
อธิบดีกรมสวัสดิการและคุ้มครองแรงงาน

รายชื่อบุคลากรแนบท้ายใบอนุญาต
เป็นนิติบุคคลผู้ให้บริการทดสอบปั้นจั่น
บริษัท ล้านนาเอ็นจิเนียริง แอนด์ ซัพพลาย จำกัด

ทั้งนี้ ตั้งแต่วันที่ ๒๓ สิงหาคม พ.ศ. ๒๕๖๕ ถึงวันที่ ๒๒ สิงหาคม พ.ศ. ๒๕๖๘

ให้ไว้ ณ วันที่ ๒๓ สิงหาคม พ.ศ. ๒๕๖๕

รองอธิบดี ปฏิบัติราชการแทน

อธิบดีกรมสวัสดิการและคุ้มครองแรงงาน



สภาวิศวกร

ตามพระราชบัญญัติวิศวกร พ.ศ. ๒๕๔๒

ออกบัตรนี้ไว้เพื่อแสดงว่า

นายกิตติศักดิ์ สายทอง

มีสิทธิประกอบวิชาชีพวิศวกรรมควบคุม

ระดับ ภาควิศวกร สาขา วิศวกรรมเครื่องกล

ตามใบอนุญาตเลขทะเบียน รก.๒๔๑๗๒

ตั้งแต่วันที่ ๑๑ กุมภาพันธ์ ๒๕๔๕

เลขบัตร ๑๓๘๘๕๑



แบบ ภบ.บค
บุคคลธรรมดา

กรมสวัสดิการและคุ้มครองแรงงาน
ใบสำคัญ
การขึ้นทะเบียนเป็นผู้ให้บริการทดสอบปั้นจั่น
ใบสำคัญเลขที่ ๐๖๐๒-๐๑-๒๕๖๕-๐๘๔๐

ขึ้นทะเบียนให้

เลขบัตรประจำตัวประชาชน

ที่อยู่ เลขที่ ๒๒ ถนนโชตนา ตำบลป่าตัน อำเภอเมืองเชียงใหม่ จังหวัดเชียงใหม่

เป็นบุคคลผู้ให้บริการด้านความปลอดภัย อาชีวอนามัย และสภาพแวดล้อมในการทำงาน ตามกฎกระทรวง
กำหนดมาตรฐานในการบริหาร จัดการ และดำเนินการด้านความปลอดภัย อาชีวอนามัย และสภาพแวดล้อม
ในการทำงานเกี่ยวกับเครื่องจักร ปั้นจั่น และหม้อน้ำ พ.ศ. ๒๕๖๔ ในการเป็นผู้ให้บริการทดสอบปั้นจั่น ทั้งนี้
สามารถดำเนินการได้เฉพาะงานตามประเภทและขนาด ตามกฎหมายว่าด้วยวิศวกร ประกอบกับกฎกระทรวง
การขึ้นทะเบียนและการอนุญาตให้บริการเพื่อส่งเสริมความปลอดภัย อาชีวอนามัย และสภาพแวดล้อม
ในการทำงาน พ.ศ. ๒๕๖๔ แห่งพระราชบัญญัติความปลอดภัย อาชีวอนามัย และสภาพแวดล้อมในการทำงาน
พ.ศ. ๒๕๕๔

ณ วันที่ ๓๑ พฤษภาคม พ.ศ. ๒๕๖๕

ผู้อำนวยการกองความปลอดภัยแรงงาน



วิศวกรรมสถานแห่งประเทศไทย ในพระบรมราชูปถัมภ์

ขอมอบวุฒิบัตรฉบับนี้ให้ไว้แก่



การอบรมเชิงปฏิบัติการ เรื่อง การพัฒนาบุคลากรเพื่อเป็นผู้ตรวจสอบ

วันที่ ๔ - ๗ สิงหาคม ๒๕๕๓
ให้ไว้ ณ วันที่ ๗ สิงหาคม ๒๕๕๓

ได้รับการรับรองจากสภาวิศวกรให้มีจำนวนหน่วยพัฒนา ๔๘ หน่วย รหัสกิจกรรม



นายก
วิศวกรรมสถานแห่งประเทศไทย ในพระบรมราชูปถัมภ์



เลขาธิการ
วิศวกรรมสถานแห่งประเทศไทย ในพระบรมราชูปถัมภ์



วิศวกรรมสถานแห่งประเทศไทย ในพระบรมราชูปถัมภ์

ขอมอบวุฒิบัตรฉบับนี้ให้แก่



ได้เข้าร่วมการอบรมเรื่อง การติดตั้งและการตรวจสอบปั้นจั่นหอสูง (Tower Crane) แบบเบ้

วันที่ ๑๘ - ๑๙ กันยายน ๒๕๕๘

ให้ไว้ ณ วันที่ ๑๙ กันยายน ๒๕๕๘

ได้รับการรับรองจากสภาวิศวกรให้มีจำนวนหน่วยพัฒนา ๑๘ หน่วย รหัสกิจกรรม

นายก
วิศวกรรมสถานแห่งประเทศไทย ในพระบรมราชูปถัมภ์

เลขาธิการ
วิศวกรรมสถานแห่งประเทศไทย ในพระบรมราชูปถัมภ์



วิศวกรรมสถานแห่งประเทศไทย ในพระบรมราชูปถัมภ์

ขอมอบวุฒิบัตรฉบับนี้ให้ไว้แก่



ในการอบรมเรื่อง เทคนิคการติดตั้ง เพิ่ม-ลดความสูงและรื้อถอนทาวเวอร์เครน (TO

วันที่ ๒๙ - ๓๐ มีนาคม ๒๕๖๐

ให้ไว้ ณ วันที่ ๓๐ มีนาคม ๒๕๖๐

ได้รับการรับรองจากสภาวิศวกรให้มีจำนวนหน่วยพัฒนา ๑๘ หน่วย รหัสกิจกรรม



วิศวกรรมสถานแห่งประเทศไทย ในพระบรมราชูปถัมภ์



นายก
วิศวกรรมสถานแห่งประเทศไทย ในพระบรมราชูปถัมภ์





วิศวกรรมสถานแห่งประเทศไทย ในพระบรมราชูปถัมภ์

ขอมอบวุฒิบัตรฉบับนี้ให้ไว้แก่



ได้เข้าร่วมการอบรมเรื่อง การตรวจสอบ และการเลือกใช้ สลิงและอุปกรณ์ช่วยยก
ตามมาตรฐาน ASME, ASTM, ISO, EN, JIS (Inspection & Using of Sling and Lifting

วันที่ ๒๘ - ๒๙ สิงหาคม ๒๕๕๘

ให้ไว้ ณ วันที่ ๒๙ สิงหาคม ๒๕๕๘

ได้รับการรับรองจากสภาวิศวกรให้มีจำนวนหน่วยพัฒนา ๑๘ หน่วย รหัสกิจกรรม

นายก
วิศวกรรมสถานแห่งประเทศไทย ในพระบรมราชูปถัมภ์

เลขาธิการ
วิศวกรรมสถานแห่งประเทศไทย ในพระบรมราชูปถัมภ์



ไทยโพลีคอนส์
Thai Polycons

บริษัท ไทยโพลีคอนส์ จำกัด (มหาชน) โทร : 02-942-6491-6, 02-943-2930-8

2,4 ซอยประเสริฐมนูกิจ 29 แขวงจตุจักร เขตจตุจักร กรุงเทพฯ 10230. โทร. 0-2942-6497-8

Thai Polycons Company Limited Tel : 02-942-6491-6, 02-943-2930-8

2,4 Soi Prasert-Manukitch 29, Yak 8, Prasert-Manukitch Rd., Chaoarakhebu Lodprao Bangkok 10230. Fax. 0-2942-6497-8

สำเนา



วันที่ 25 พฤษภาคม พ.ศ. 2567

เลขที่

เรื่อง

เรียน

[Redacted]

ขอนำส่งเอกสารตรวจสอบเครนและปั้นจั่นหอสถู่ง (Tower Crane TC2) ชนิดอยู่กับที่

[Redacted] (ผู้จัดการโครงการ)

บริษัท เค ซี ยู เซอร์วิส จำกัด

รับแล้ว
27 พ.ค. 2567

อ้างถึง 1. สัญญาจ้างเลขที่ RSD-NKW1 003/2024

สิ่งที่ส่งมาด้วย 1. เอกสารตรวจสอบเครนและปั้นจั่นหอสถู่ง (Tower Crane TC2) ชนิดอยู่กับที่ จำนวน 1 ชุด

ตามที่ บริษัท ไทยโพลีคอนส์ จำกัด (มหาชน) ได้รับความไว้วางใจจาก บริษัท เซ็นทรัลพัฒนา เรซซิเด้นซ์ ให้ดำเนินการก่อสร้างงานโครงสร้าง, งานสถาปัตยกรรม และงานภายนอกโครงการคอนโดมิเนียม นครสวรรค์ นั้น

บริษัท ไทยโพลีคอนส์ จำกัด (มหาชน) ได้ดำเนินการติดตั้ง Tower Crane (TC2) โครงการก่อสร้าง คอนโดมิเนียม นครสวรรค์ ทั้งนี้ทาง บริษัท ไทยโพลีคอนส์ จำกัด (มหาชน) ได้มีการตรวจสอบเครนและปั้นจั่นดังกล่าวเมื่อวันที่ 22 พฤษภาคม 2567 โดยมีวิศวกรเครื่องกลเป็นผู้ตรวจสอบและรับรองผล คือ นายกิตติศักดิ์ สายทอง เลขที่ใบอนุญาตระดับ ภาควิศวกร สาขา เครื่องกล เลขทะเบียน ภก.24172 ซึ่งผลการตรวจสอบอยู่ในสภาพเรียบร้อยดี สามารถใช้งานได้ปกติ ดังนั้นบริษัท ไทยโพลีคอนส์ จำกัด (มหาชน) จึงขอนำส่งรายงานผลการตรวจสอบดังกล่าว และจะมีการตรวจสอบทุกๆ 3 เดือน โดยครั้งต่อไปในวันที่ 24 สิงหาคม 2567 รายละเอียดตามสิ่งที่ส่งมาด้วย 1.

จึงเรียนมาเพื่อโปรดทราบและพิจารณาอนุมัติ

ขอแสดงความนับถือ

[Redacted Signature]

ผู้จัดการโครงการ

รายงานผลการตรวจสอบเครนและปั้นจั่น ชนิดอยู่กับที่ (Stationary Crane)

บริษัท ไทยโพลีคอนส์ จำกัด (มหาชน)

เลขที่ 2,4 ซอยประเสริฐมนูกิจ 29 แขวง 8 ถนนประเสริฐมนูกิจ แขวงจระเข้บัว เขตลาดพร้าว กรุงเทพมหานคร 10230

โครงการก่อสร้าง เอสซีเอ็นที นครสวรรค์ จ.นครสวรรค์



TC2 TOWER CRANE

ออกแบบให้ยกน้ำหนักได้สูงสุดที่ใกล้ตัวปั้นจั่น ไว้ที่ 1.50 ตัน @ ระยะ 50.0 เมตร

ออกแบบให้ยกน้ำหนักได้สูงสุดที่ใกล้ตัวปั้นจั่น ไว้ที่ 8.00 ตัน @ ระยะ 4.05 เมตร

ตรวจสอบเมื่อวันที่ 22 พฤษภาคม 2567

Inspection Date: May 22, 2024

ตรวจสอบครั้งต่อไป วันที่ 24 สิงหาคม 2567

Expiry Date: August 24, 2024

หรือ เครื่องจักรมีการเปลี่ยนแปลงสภาพ ไปจากเดิม

แบบการทดสอบการติดตั้งปั้นจั่นเมื่อติดตั้งเสร็จ บันจั่นที่มีการหยุดใช้งาน
และส่วนประกอบและอุปกรณ์ของบันจั่นชนิดอยู่กับที่

๑. การทดสอบกรณี

☒ (๑) การทดสอบตามข้อ ๕๗

☐ บันจั่นที่มีการติดตั้งแล้วเสร็จ

☐ กรณีบันจั่นใหม่หลังการติดตั้งแล้วเสร็จ ก่อนการใช้งาน

☐ กรณีบันจั่นที่ใช้งานแต่มีการเปลี่ยนแปลงโครงสร้าง หรือการเพิ่มหรือลดความสูง

☐ บันจั่นหยุดการใช้งานตั้งแต่ ๖ เดือนขึ้นไป ก่อนนำมาใช้งานใหม่

บันจั่นที่ใช้สำหรับประเภทการทำงาน

☐ ประเภทอุตสาหกรรม ตั้งแต่ ๑ ตันขึ้นไป

ขนาดพิกัดน้ำหนักยกปลอดภัยตามที่ผู้ผลิตหรือวิศวกรกำหนด ขนาด.....ตัน

☒ ประเภทก่อสร้าง ทุกขนาด

ขนาดพิกัดน้ำหนักยกปลอดภัยตามที่ผู้ผลิตหรือวิศวกรกำหนด ขนาด.....1.5 - 8.0.....ตัน

☐ ประเภทอื่นๆ ระบุ.....ตั้งแต่ ๑ ตันขึ้นไป

ขนาดพิกัดน้ำหนักยกปลอดภัยตามที่ผู้ผลิตหรือวิศวกรกำหนด ขนาด.....ตัน

☒ (๒) การทดสอบส่วนประกอบและอุปกรณ์ของบันจั่นตามข้อ ๕๘

(๒.๑) ประเภท ☐ อุตสาหกรรม ☐ อื่นๆ ระบุ.....

การทดสอบครั้งนี้เป็นรอบที่ ☐ ๑ ☐ ๒ ☐ ๓ ☐ ๔ ☐ อื่นๆ.....

การทดสอบครั้งล่าสุดเมื่อวันที่.....

☐ ขนาดพิกัดน้ำหนักยกปลอดภัยตามที่ผู้ผลิตหรือวิศวกรกำหนดตั้งแต่ ๑ ตัน แต่ไม่เกิน ๓ ตัน

ทดสอบอย่างน้อยปีละ ๑ ครั้ง

☐ ขนาดพิกัดน้ำหนักยกปลอดภัยตามที่ผู้ผลิตหรือวิศวกรกำหนดมากกว่า ๓ ตัน แต่ไม่เกิน

๕๐ ตัน ทดสอบอย่างน้อย ๖ เดือน ต่อ ๑ ครั้ง

☐ ขนาดพิกัดน้ำหนักยกปลอดภัยตามที่ผู้ผลิตหรือวิศวกรกำหนดมากกว่า ๕๐ ตัน ขึ้นไป

ทดสอบอย่างน้อย ๓ เดือน ต่อ ๑ ครั้ง

(๒.๒) ประเภทก่อสร้าง

การทดสอบครั้งนี้เป็นรอบที่ ☒ ๑ ☐ ๒ ☐ ๓ ☐ ๔ ☐ อื่นๆ.....

การทดสอบครั้งล่าสุดเมื่อวันที่.....

☐ ขนาดพิกัดน้ำหนักยกปลอดภัยตามที่ผู้ผลิตหรือวิศวกรกำหนด ไม่เกิน ๓ ตัน ทดสอบ

อย่างน้อย ๖ เดือน ต่อ ๑ ครั้ง

☒ ขนาดพิกัดน้ำหนักยกปลอดภัยตามที่ผู้ผลิตหรือวิศวกรกำหนดมากกว่า ๓ ตันขึ้นไป

ทดสอบอย่างน้อย ๓ เดือน ต่อ ๑ ครั้ง

๒. ผู้ทำการทดสอบ ได้ดำเนินการทดสอบส่วนประกอบและอุปกรณ์ของปั๊มน้ำ

ชื่อสถานประกอบกิจการ บริษัท ไทยโพลีคอนส์ จำกัด (มหาชน)

เลขทะเบียนนิติบุคคล [REDACTED]

ประกอบกิจการ ก่อสร้าง

ชื่อนายจ้าง/ผู้กระทำการแทน -

สถานประกอบกิจการตั้งอยู่เลขที่ [REDACTED] ซอย ประเสริฐมนูกิจ 29 แยก 8 ถนน -

แขวง/ตำบล จรเข้บัว เขต/อำเภอ ลาดพร้าว

จังหวัด กรุงเทพมหานคร โทรศัพท์ ([REDACTED])

สถานประกอบกิจการมีปั๊มน้ำ จำนวน 2 เครื่อง ปั๊มน้ำเครื่องที่ทดสอบ เป็นเครื่องที่ TC2

ทำการทดสอบเมื่อวันที่ 22/5/24 ขณะทดสอบปั๊มน้ำใช้งานอยู่ที่ เอสเซ้นท์ นครสวรรค์

ชื่อ-สกุล ของผู้บังคับปั๊มน้ำ

(๑) ☐ ผ่านการอบรม (มีหลักฐานแสดง) ☐ ไม่ผ่านการอบรม

(๒) ☐ ผ่านการอบรม (มีหลักฐานแสดง) ☐ ไม่ผ่านการอบรม

(๓) ☐ ผ่านการอบรม (มีหลักฐานแสดง) ☐ ไม่ผ่านการอบรม

ชื่อ-สกุล ของผู้ให้สัญญาณแก่ผู้บังคับปั๊มน้ำ

(๑) ☐ ผ่านการอบรม (มีหลักฐานแสดง) ☐ ไม่ผ่านการอบรม

(๒) ☐ ผ่านการอบรม (มีหลักฐานแสดง) ☐ ไม่ผ่านการอบรม

(๓) ☐ ผ่านการอบรม (มีหลักฐานแสดง) ☐ ไม่ผ่านการอบรม

ชื่อ-สกุล ของผู้ยึดเกาะวัสดุ

(๑) ☐ ผ่านการอบรม (มีหลักฐานแสดง) ☐ ไม่ผ่านการอบรม

(๒) ☐ ผ่านการอบรม (มีหลักฐานแสดง) ☐ ไม่ผ่านการอบรม

(๓) ☐ ผ่านการอบรม (มีหลักฐานแสดง) ☐ ไม่ผ่านการอบรม

ชื่อ-สกุล ของผู้ควบคุมการใช้ปั๊มน้ำ

(๑) ☐ ผ่านการอบรม (มีหลักฐานแสดง) ☐ ไม่ผ่านการอบรม

(๒) ☐ ผ่านการอบรม (มีหลักฐานแสดง) ☐ ไม่ผ่านการอบรม

(๓) ☐ ผ่านการอบรม (มีหลักฐานแสดง) ☐ ไม่ผ่านการอบรม

๓. ข้อมูลของผู้ผลิต ผู้สร้าง หรือผู้คำนวณออกแบบปั๊มน้ำ

โดย : ☒ ชื่อผู้ผลิต/ผู้สร้าง GUANGXI CONSTRUCTION ENGINEERING CO.,LTD

☐ ชื่อวิศวกรผู้คำนวณออกแบบ (กรณีไม่ได้มาจากผู้ผลิต) -

เลขที่ใบอนุญาตประกอบวิชาชีพวิศวกรรมควบคุม -

ยี่ห้อ NTP

ประเทศ CHINA ปีที่ผลิต - หมายเลขเครื่อง TC2

รุ่น D125 ขนาดเครื่องต้นกำลัง - กิโลวัตต์/แรงม้า

มาตรฐาน (ถ้ามี) CE ผู้นำเข้า/ผู้จำหน่าย (ถ้ามี) -

ที่อยู่

โทรศัพท์ โทรสาร

๔. ข้อมูลของผู้ดำเนินการทดสอบประกอบด้วย

ข้าพเจ้า (นาย/นาง/นางสาว)

หรือนิติบุคคล (ชื่อ) บริษัท ล้านนาเอ็นจิเนียริง แอนด์ ซัพพลาย จำกัด

หมายเลขบัตรประจำตัวประชาชน/เลขทะเบียนนิติบุคคล เลขที่

ที่อยู่เลขที่ ซอย ถนน

แขวง/ตำบล ตอนแก้ว เขต/อำเภอ แม่ริม

จังหวัด เชียงใหม่ โทรศัพท์/โทรสาร

E-mail mackanical@hotmail.com

ผู้ทำการทดสอบมีคุณสมบัติอย่างหนึ่งอย่างใด ดังนี้

☒ (๑) ได้รับอนุญาตประกอบวิชาชีพวิศวกรรมควบคุม ตามกฎหมายว่าด้วยวิศวกร

เลขทะเบียน ระดับ ภาควิศวกร หมดอายุวันที่ 29 กันยายน 71

และใบสำคัญ (ตามมาตรา ๙) เลขที่

ซึ่งไม่ได้อยู่ระหว่างถูกสั่งพักใช้ใบอนุญาตหรือถูกเพิกถอนใบอนุญาต

☒ (๒) ได้รับอนุญาตประกอบวิชาชีพวิศวกรรมควบคุม ประเภทนิติบุคคล ตามกฎหมายว่าด้วยวิศวกร

เลขทะเบียน หมดอายุวันที่ ๑๖ พฤศจิกายน ๒๕๖๗

และใบอนุญาต (ตามมาตรา ๑๑) เลขที่

หมดอายุวันที่ ๒๒ ส.ค. ๒๕๖๘ ซึ่งไม่ได้อยู่ระหว่างถูกสั่งพักใช้ใบอนุญาตหรือถูกเพิกถอนใบอนุญาต

โดยมีบุคลากรที่ได้รับอนุญาตประกอบวิชาชีพวิศวกรรมควบคุม ตามกฎหมายว่าด้วยวิศวกร และไม่ได้อยู่ระหว่าง

ถูกสั่งพักใช้ใบอนุญาตหรือถูกเพิกถอนใบอนุญาต เป็นผู้ทำการทดสอบชื่อ

เลขทะเบียน ภก.24172 ระดับ ภาควิศวกร หมดอายุวันที่ 29 กันยายน 71

หมายเลขบัตรประจำตัวประชาชน

๕. กรณีทดสอบปั้นจั่นชนิดอยู่กับที่ ได้ดำเนินการทดสอบตามรายละเอียดคุณลักษณะและคู่มือการใช้งาน
ที่ผู้ผลิตหรือวิศวกรกำหนดและตามรายการ ดังนี้

๑) แบบปั้นจั่น ☒ ปั้นจั่นหอสู่ (Tower Crane) ☐ ปั้นจั่นเหนือศีรษะ (Overhead Crane)
☐ ปั้นจั่นขาสูง (Gantry Crane) ☐ อื่นๆ (ระบุ)

๒) ขนาดพิสัยการยก

๒.๑) ขนาดพิสัยน้ำหนักยกอย่างปลอดภัย (Safe Working Load) ☐ ผู้ผลิตกำหนด ☐ วิศวกรกำหนด

ปั้นจั่นขาสูง ตัน ปั้นจั่นเหนือศีรษะ ตัน

อื่นๆ (ระบุ) ตัน

๒.๒) ตารางแสดงพิกัดน้ำหนักยก (Load chart) ☒ ผู้ผลิตกำหนด ☐ วิศวกรกำหนด^๑

สำหรับกรณีปั้นจั่นห้อยให้แนบเอกสารตารางแสดงพิกัดน้ำหนักยก (Load chart) ประกอบด้วย

ที่แขนปั้นจั่นไกลสุด ตัน และที่แขนปั้นจั่นใกล้สุด ตัน

ที่มุมมองมากสุด 1.5 ตัน และที่มุมมองน้อยสุด 8.0 ตัน

อื่นๆ ตัน

๓) รายละเอียดคุณลักษณะ (Specification) และคู่มือการใช้งานในการประกอบ การติดตั้ง การทดสอบ การใช้
การซ่อมแซม การบำรุงรักษา การตรวจสอบ การรื้อถอนปั้นจั่นหรืออุปกรณ์อื่นของปั้นจั่น

☒ มี โดยผู้ผลิตกำหนด ☐ มี โดยวิศวกรกำหนด ☐ ไม่มี เหตุผล

๔) การดัดแปลงแก้ไขส่วนหนึ่งส่วนใดของปั้นจั่น^๒

☐ มี (ระบุ) ☒ ไม่มี

๕) โครงสร้างปั้นจั่น

๕.๑) สภาพโครงสร้างหลักของปั้นจั่น^๓

☒ เรียบร้อย ☐ ไม่เรียบร้อย (ระบุ)

๕.๒) สภาพรอยเชื่อมต่อ

☒ เรียบร้อย ☐ ไม่เรียบร้อย (ระบุ)

๕.๓) สภาพของน็อต สลักเกลียวยึด และหมุดย้ำ

☒ เรียบร้อย ☐ ไม่เรียบร้อย (ระบุ)

๖) การติดตั้งปั้นจั่นบนฐานที่มั่นคง^๔

☒ เรียบร้อย ☐ ไม่เรียบร้อย (ระบุ)

๗) การติดตั้งน้ำหนักถ่วง (Counterweight) ที่มั่นคง

☒ เรียบร้อย ☐ ไม่เรียบร้อย (ระบุ)

๘) ระบบต้นกำลัง

๘.๑) สภาพและความพร้อมของเครื่องยนต์ (ไม่มีเครื่องยนต์ที่ใช้เป็นต้นกำลังให้กับเครื่องจักร)

๘.๑.๑) ระบบหล่อลื่น

☐ เรียบร้อย ☐ ไม่เรียบร้อย (ระบุ)

๘.๑.๒) ระบบเชื้อเพลิง

☐ เรียบร้อย ☐ ไม่เรียบร้อย (ระบุ)

๘.๑.๓) ระบบระบายความร้อน

☐ เรียบร้อย ☐ ไม่เรียบร้อย (ระบุ)

๘.๑.๔) การติดตั้งมั่นคงแข็งแรง

☐ เรียบร้อย ☐ ไม่เรียบร้อย (ระบุ)

๘.๑.๕) ที่ครอบปิดหรือฉนวนหุ้มท่อไอเสีย

☐ มี/เรียบร้อย ☐ ไม่มี/มีแต่ไม่เรียบร้อย (ระบุ)

๘.๒) มอเตอร์และระบบควบคุมไฟฟ้า

๘.๒.๑) สภาพมอเตอร์ไฟฟ้า

☒ เรียบร้อย ☐ ไม่เรียบร้อย (ระบุ)

๘.๒.๒) การติดตั้งมั่นคงแข็งแรง

☒ เรียบร้อย ☐ ไม่เรียบร้อย (ระบุ)

๘.๒.๓) สภาพแผงหรือสวิตช์ไฟฟ้า รีเลย์ และอุปกรณ์อื่น

☒ เรียบร้อย ☐ ไม่เรียบร้อย (ระบุ)

๘.๓) ระบบส่งกำลัง ระบบตัดต่อกำลัง และระบบเบรก

๘.๓.๑) สภาพของเพลา ข้อต่อเพลา เฟือง โซ่ และสายพาน

☒ เรียบร้อย ☐ ไม่เรียบร้อย (ระบุ)

๘.๓.๒) ระบบคลัตช์

☐ เรียบร้อย ☐ ไม่เรียบร้อย (ระบุ)

๘.๓.๓) ระบบเบรก

☒ เรียบร้อย ☐ ไม่เรียบร้อย (ระบุ)

๙) ครอบปิดหรือกัน (Guard) ส่วนที่หมุน ส่วนที่เคลื่อนไหวยาวได้ หรือส่วนที่อาจเป็นอันตราย

☒ มี/เรียบร้อย ☐ ไม่มี/มีแต่ไม่เรียบร้อย (ระบุ)

๑๐) ระบบควบคุมการทำงานของปั้นจั่น^๕

๑๐.๑) สภาพของแผงควบคุม

☒ เรียบร้อย ☐ ไม่เรียบร้อย (ระบุ)

๑๐.๒) สภาพกลไกที่ใช้ควบคุม

☒ เรียบร้อย ☐ ไม่เรียบร้อย (ระบุ)

๑๑) ระบบไฮดรอลิก (Hydraulic) และระบบลม (Pneumatic)

๑๑.๑) สภาพของท่อน้ำมันและข้อต่อ

☒ เรียบร้อย ☐ ไม่เรียบร้อย (ระบุ)

๑๑.๒) สภาพของท่อลมและข้อต่อ

☐ เรียบร้อย ☐ ไม่เรียบร้อย (ระบุ)

๑๒) สวิตช์หยุดการทำงานของปั้นจั่นได้โดยอัตโนมัติ (Limit Switches)^๖

๑๒.๑) การทำงานของตะขอหยุดยัก (Upper Limit Switches)

☒ เรียบร้อย ☐ ไม่เรียบร้อย (ระบุ)

๑๒.๒) การทำงานของชุดรางเลื่อน

☐ เรียบร้อย ☐ ไม่เรียบร้อย (ระบุ)

๑๒.๓) มุมแขนปั้นจั่น

☒ เรียบร้อย ☐ ไม่เรียบร้อย (ระบุ)

๑๓) การเคลื่อนที่บนรางหรือแขนของปั้นจั่น

☐ เรียบร้อย ☐ ไม่เรียบร้อย (ระบุ)

๑๔) การทำงานของชุดควบคุมพิกัดน้ำหนัยก (Overload Limit Switches)

☒ เรียบร้อย ☐ ไม่เรียบร้อย (ระบุ)

๑๕) ม้วนลวดสลิง (Rope Drum) รอก และตะขอ

๑๕.๑) สภาพม้วนลวดสลิง

☒ เรียบร้อย ☐ ไม่เรียบร้อย (ระบุ)

๑๕.๒) มีลวดสลิงเหลืออยู่ในม้วนลวดสลิงตลอดเวลาที่ปั้นจั่นทำงานอย่างน้อย ๒ รอบ

☒ เรียบร้อย ☐ ไม่เรียบร้อย (ระบุ)

๑๕.๓) อัตราส่วนระหว่างเส้นผ่านศูนย์กลางของรอกกับเส้นผ่านศูนย์กลางของลวดสลิง เว้นแต่อัตราส่วนระหว่างเส้นผ่านศูนย์กลางของรอกหรือล้อใดๆ กับเส้นผ่านศูนย์กลางของลวดสลิงที่พันตามที่ถูกผลิตกำหนด

๑๕.๓.๑) รอกปลายแขนปั้นจั่นไม่น้อยกว่า ๑๘ : ๑ หรืออัตราส่วน ที่ผู้ผลิตกำหนด

☒ เรียบร้อย ☐ ไม่เรียบร้อย (ระบุ)

๑๕.๓.๒) รอกของตะขอไม่น้อยกว่า ๑๖ : ๑ หรืออัตราส่วน ที่ผู้ผลิตกำหนด

☒ เรียบร้อย ☐ ไม่เรียบร้อย (ระบุ)

๑๕.๓.๓) รอกหลังแขนปั้นจั่นไม่น้อยกว่า ๑๕ : ๑ หรืออัตราส่วน ที่ผู้ผลิตกำหนด

☒ เรียบร้อย ☐ ไม่เรียบร้อย (ระบุ)

๑๕.๔) สภาพตะขอ

๑๕.๔.๑) การปิดตัวของตะขอ

☒ เรียบร้อย ☐ ไม่เรียบร้อย (ระบุ)

๑๕.๔.๒) การถ่างออกของปากตะขอ ต้องน้อยกว่าร้อยละ ๕

☒ เรียบร้อย ☐ ไม่เรียบร้อย (ระบุ)

๑๕.๔.๓) การสึกหรอที่ท้องตะขอ ต้องน้อยกว่าร้อยละ ๑๐

☒ เรียบร้อย ☐ ไม่เรียบร้อย (ระบุ)

๑๕.๔.๔) ไม่มีส่วนหนึ่งส่วนใดของตะขอแตกหรือร้าว

☒ เรียบร้อย ☐ ไม่เรียบร้อย (ระบุ)

๑๕.๔.๕) ไม่มีการเสียรูปทรงหรือสึกหรอของห่วงตะขอ

☒ เรียบร้อย ☐ ไม่เรียบร้อย (ระบุ)

๑๕.๔.๖) มีชุดล็อกป้องกันลวดสลิงหลุดจากตะขอ (Safety Latch)

☒ เรียบร้อย ☐ ไม่เรียบร้อย (ระบุ)

๑๖) ลวดสลิงเคลื่อนที่ (Running Ropes)

๑๖.๑) ขนาดเส้นผ่านศูนย์กลาง $\phi 14.33 \text{ mm} \times 4$ ค่าความปลอดภัยต้องไม่น้อยกว่า ๕ (Safety Factor)

เท่ากับ > 5 อายุการใช้งาน เดือน/ปี

๑๖.๒) ในหนึ่งช่วงเกลียว (Rope Lay) เส้นลวดขาด น้อยกว่า ๓ เส้น ในเส้นเกลียวเดียวกัน (Strand) หรือน้อยกว่า ๖ เส้น ในหลายเส้นเกลียวรวมกัน หรือตามที่คุณผลิตกำหนด (ระบุ)

☒ เรียบร้อย

☐ ไม่เรียบร้อย (ระบุ)

๑๗) ลวดสลิงยึดโยง (Standing Ropes)

๑๗.๑) ขนาดเส้นผ่านศูนย์กลาง ค่าความปลอดภัยต้องไม่น้อยกว่า ๓.๕ (Safety Factor)

เท่ากับ อายุการใช้งาน เดือน/ปี

๑๗.๒) เส้นลวดขาดตรงข้อต่อน้อยกว่า ๒ เส้น ในหนึ่งช่วงเกลียว

หรือตามที่คุณผลิตกำหนด (ระบุ)

☐ เรียบร้อย

☐ ไม่เรียบร้อย (ระบุ)

๑๘) สภาพลวดสลิง

๑๘.๑) ลวดเส้นนอกสึกไปน้อยกว่าหนึ่งในสามของเส้นผ่านศูนย์กลางเดิม

☒ เรียบร้อย

☐ ไม่เรียบร้อย (ระบุ)

๑๘.๒) ไม่มีการขมวด ถูกกระแทก แตกเกลียวหรือขาด

☒ เรียบร้อย

☐ ไม่เรียบร้อย (ระบุ)

๑๘.๓) เส้นผ่านศูนย์กลางเล็กลงไม่เกินร้อยละ ๕ ของเส้นผ่านศูนย์กลางที่ระบุ (Nominal Diameter)

☒ เรียบร้อย

☐ ไม่เรียบร้อย (ระบุ)

๑๘.๔) ไม่ถูกความร้อนทำลายหรือเป็นสนิมมากจนเห็นชัดเจน

☒ เรียบร้อย

☐ ไม่เรียบร้อย (ระบุ)

๑๘.๕) ไม่ถูกกัดกร่อนชำรุดมากจนเห็นได้ชัดเจน

☒ เรียบร้อย

☐ ไม่เรียบร้อย (ระบุ)

๑๙) อุปกรณ์ป้องกันการชนหรือกันกระแทกที่ปลายทั้งสองข้างของราว

☐ เรียบร้อย

☐ ไม่เรียบร้อย (ระบุ)

๒๐) กรณีที่นายจ้างให้ลูกจ้างขึ้นไปทำงานบนบันไดหรืออุปกรณ์อื่นของบันไดที่มีความสูงเกิน ๒ เมตร

ต้องมีบันได พร้อมราวจับและโครงโลหะกันตก หรือจัดให้มีอุปกรณ์อื่นใดที่มีความเหมาะสม

☒ เรียบร้อย

☐ ไม่เรียบร้อย (ระบุ)

๒๑) การจัดทำพื้นชนิดกันลื่นราวกันตก และแผงกันตกระดับพื้น (ชนิดที่ต้องจัดทำพื้นและทางเดิน)

☒ เรียบร้อย

☐ ไม่เรียบร้อย (ระบุ)

๒๒) สัญญาณเสียงและแสงไฟเตือนตลอดเวลาที่บันไดทำงานโดยติดตั้งไว้ให้เห็นและได้ยินชัดเจน

☒ เรียบร้อย

☐ ไม่เรียบร้อย (ระบุ)

๒๓) มีป้ายบอกพิกัดน้ำหนักยกไว้ที่บันได และรอกของตะขอ (Hook Block)

☒ เรียบร้อย

☐ ไม่เรียบร้อย (ระบุ)

๒๔) ตารางแสดงพิกัดน้ำหนักยกสิ่งของ (Load Chart) ติดไว้ในบริเวณที่ผู้บังคับบันไดเห็นได้ชัดเจน

☒ เรียบร้อย

☐ ไม่เรียบร้อย (ระบุ)

๒๕) รูปภาพหรือคู่มือการใช้สัญญาณมือในการสื่อสารระหว่างผู้ปฏิบัติงานเกี่ยวกับปั้นจั่น ติดไว้ที่จุดหรือตำแหน่ง ที่ลูกจ้างผู้ปฏิบัติงานเห็นชัดเจน

☒ เรียบร้อย ☐ ไม่เรียบร้อย (ระบุ)ตามที่ผู้ตรวจฯ ได้ให้ไว้.....

๒๖) เครื่องดับเพลิงพร้อมใช้งานได้ที่ห้องบังคับปั้นจั่น หรือตำแหน่งที่สามารถใช้งานได้สะดวก

☒ เรียบร้อย ☐ ไม่เรียบร้อย (ระบุ)

๒๗) อุปกรณ์หรือเครื่องมือที่ใช้ในการทดสอบ^๗

น้ำหนักที่ใช้ทดสอบการยก ระบุเหล็กเส้นโครงสร้าง..... น้ำหนัก1,576.....ตัน

เครื่องมือวัด ระบุ VERNIER CALIPER .. วิธีการตรวจสอบแนวเชื่อม ระบุ VISUAL INSPECTION.....

อื่นๆ ระบุ Crane Scale พิกัด 5 ตัน ใช้ในการทดสอบน้ำหนัก, เลเซอร์เช็กระยะ.....

๒๘) การทดสอบการรับน้ำหนักของปั้นจั่นในครั้งนี้เป็นทดสอบในกรณี (น้ำหนักที่ใช้ทดสอบการยกอาจใช้การทดสอบด้วยน้ำหนักจริง หรือทดสอบด้วยน้ำหนักจำลอง (Load simulation))

๒๘.๑) ปั้นจั่นใหม่ (หลังการติดตั้งแล้วเสร็จ ก่อนการใช้งาน)

ผลการทดสอบการรับน้ำหนัก ของพิกัดน้ำหนักยกอย่างปลอดภัย (Safe Working Load)

☐ ก) ขนาดพิกัดน้ำหนักยกอย่างปลอดภัย ตามที่ผู้ผลิตหรือวิศวกรกำหนด ไม่เกิน ๒๐ ตัน

ให้ทดสอบการรับน้ำหนักที่ ๑ - ๑.๒๕ เท่า

☐ ผ่าน ☐ ไม่ผ่าน (ระบุ)

☐ ข) ขนาดพิกัดน้ำหนักยกอย่างปลอดภัย ตามที่ผู้ผลิตหรือวิศวกรกำหนด มากกว่า ๒๐ ตัน

แต่ไม่เกิน ๕๐ ตัน ให้ทดสอบการรับน้ำหนักเพิ่มอีก ๕ ตัน จากพิกัดน้ำหนักยกอย่างปลอดภัย

☐ ผ่าน ☐ ไม่ผ่าน (ระบุ)

☐ ค) ขนาดพิกัดน้ำหนักยกอย่างปลอดภัย ตามที่ผู้ผลิตหรือวิศวกรกำหนด มากกว่า ๕๐ ตัน ขึ้นไป

ให้ทดสอบการรับน้ำหนักที่ ๑.๑ เท่า

☐ ผ่าน ☐ ไม่ผ่าน (ระบุ)

☐ ง) ขนาดพิกัดน้ำหนักยกอย่างปลอดภัยสูงสุด ตามที่ผู้ผลิตหรือวิศวกรกำหนดสำหรับปั้นจั่นทอสูง

ให้ทดสอบการรับน้ำหนักที่ ๑ เท่า ของพิกัดน้ำหนักยกสูงสุดและต่ำสุด ตามตารางแสดงพิกัด

น้ำหนักยก (Load chart) แต่ต้องไม่เกินขนาดพิกัดน้ำหนักยกอย่างปลอดภัย (Safety Working

Load) ตามที่ผู้ผลิตหรือวิศวกรกำหนด

☐ ผ่าน ☐ ไม่ผ่าน (ระบุ)

๒๘.๒) ปั้นจั่นที่ใช้งานแล้ว

๒๘.๒.๑) ผลการทดสอบการรับน้ำหนักที่ ๑.๒๕ เท่าของน้ำหนักที่ใช้งานจริงสูงสุด โดยไม่เกิน

ขนาดพิกัดน้ำหนักยกอย่างปลอดภัย (Safe Working Load) ตามที่ผู้ผลิตหรือวิศวกรกำหนด

☐ ตามวาระทุกเดือน/ปี ☐ ผ่าน ☐ ไม่ผ่าน

☐ หลังการติดตั้งเสร็จ (กรณีย้ายที่ตั้งใหม่) ☐ ผ่าน ☐ ไม่ผ่าน

☐ หยุดการใช้งานตั้งแต่ ๖ เดือนขึ้นไป ☐ ผ่าน ☐ ไม่ผ่าน

☐ หลังการซ่อมแซมที่มีผลต่อความปลอดภัย ☐ ผ่าน ☐ ไม่ผ่าน

☐ หลังการเปลี่ยนแปลงโครงสร้าง ☐ ผ่าน ☐ ไม่ผ่าน

๒๘.๒.๒) กรณีปั่นจั่นหอสูง ผลการทดสอบการรับน้ำหนักที่ ๑-๑.๒๕ เท่า ของน้ำหนักที่ใช้งาน จริงสูงสุด

แต่ต้องไม่เกินตามตารางแสดงพิกัดน้ำหนักยก (Load chart) ตามที่ผู้ผลิตหรือวิศวกรกำหนด

- | | | |
|---|--|----------------------------------|
| <input type="checkbox"/> ตามวาระทุก3..... เดือน/ปี | <input type="checkbox"/> ผ่าน | <input type="checkbox"/> ไม่ผ่าน |
| <input checked="" type="checkbox"/> หลังการติดตั้งเสร็จ (กรณีย้ายที่ตั้งใหม่) | <input checked="" type="checkbox"/> ผ่าน | <input type="checkbox"/> ไม่ผ่าน |
| <input type="checkbox"/> หยุดการใช้งานตั้งแต่ ๖ เดือนขึ้นไป | <input type="checkbox"/> ผ่าน | <input type="checkbox"/> ไม่ผ่าน |
| <input type="checkbox"/> หลังการซ่อมแซมที่มีผลต่อความปลอดภัย | <input type="checkbox"/> ผ่าน | <input type="checkbox"/> ไม่ผ่าน |
| <input type="checkbox"/> หลังการเปลี่ยนแปลงโครงสร้าง | <input type="checkbox"/> ผ่าน | <input type="checkbox"/> ไม่ผ่าน |

หรือการเพิ่มหรือลดความสูง

๒๙) น้ำหนักยกที่อนุญาตให้ใช้งาน

๒๙.๑) น้ำหนักยกที่อนุญาตให้ใช้งาน ..ตาม Load Chart.. ตัน (ไม่เกินขนาดพิกัดน้ำหนักยกอย่างปลอดภัย)

๒๙.๒) กรณีปั่นจั่นหอสูงพิกัดน้ำหนักยกที่อนุญาตให้ใช้งาน

(ต้องไม่เกินตามตารางแสดงพิกัดน้ำหนักยก (Load chart))

- น้ำหนักยกที่อนุญาตให้ใช้งาน 1.3 ตัน ตัน ที่ระยะ 50 m.....
- น้ำหนักยกที่อนุญาตให้ใช้งาน 8.0 ตัน ตัน ที่ระยะ < 13.66 m.....
- น้ำหนักยกที่อนุญาตให้ใช้งาน - ตัน ที่ระยะ -.....
- น้ำหนักยกที่อนุญาตให้ใช้งาน - ตัน ที่ระยะ -.....

๓๐) กรณีมีรายการทดสอบเพิ่มเติมตามรายละเอียดคุณลักษณะและคู่มือการใช้งานที่ผู้ผลิตหรือวิศวกรกำหนด

(สามารถแนบเอกสารเพิ่มเติม)

รายการเพิ่มเติมกรณีตรวจสอบ ทดสอบ หรือแก้ไข ปรับแต่ง สิ่งชำรุดบกพร่อง

หมายเหตุ

๑. กรณีข้อใดที่ไม่เกี่ยวข้องกับการตรวจสอบและทดสอบความปลอดภัยของบั้นจั่น ไม่ต้องดำเนินการทำเครื่องหมายหรือลงรายละเอียดในหัวข้อดังกล่าว
๒. การตรวจสอบและทดสอบความปลอดภัยของบั้นจั่นต้องมีภาพถ่ายของวิศวกรขณะทดสอบ สำเนาใบอนุญาตประกอบวิชาชีพวิศวกรรมควบคุม และสำเนาผู้ขึ้นทะเบียนตามมาตรา ๙ หรือผู้ได้รับอนุญาตตามมาตรา ๑๑ แล้วแต่กรณี พร้อมทั้งเก็บไว้เป็นหลักฐานให้พนักงานตรวจความปลอดภัยตรวจสอบได้

คำชี้แจงรายการทดสอบส่วนประกอบและอุปกรณ์สำหรับปั้นจั่น

- ๑ วิศวกรต้องคำนวณหาขนาดพิกัดน้ำหนักยกอย่างปลอดภัยของปั้นจั่นแต่ละชนิด
 - ๒ วิศวกรต้องคำนวณทางวิศวกรรมพร้อมกับการทดสอบกรณีมีการตัดแปลงส่วนที่เกี่ยวข้องกับโครงสร้างที่มีผล ต่อการรับน้ำหนักหรือรับแรงของปั้นจั่นขณะยก
 - ๓ โครงสร้างหลักหมายถึง ชิ้นส่วนที่รับน้ำหนัก หรือรับแรงของปั้นจั่นขณะยก เช่น คาน เสา เพลลา ล้อ รางเลื่อน แขนต่อ ข้อต่อทุกจุด สลักเกลียวยึด และแนวเชื่อม เป็นต้น
 - ๔ ต้องมีเอกสารการรับรองการติดตั้งปั้นจั่นบนฐานที่มั่นคง โดยผู้ได้รับใบอนุญาตประกอบวิชาชีพวิศวกรรมควบคุม สาขาโยธา ตามพระราชบัญญัติวิศวกร พ.ศ. ๒๕๔๒
 - ๕ ให้มีการทดสอบความแม่นยำที่เกี่ยวข้องกับสิ่งต่อไปนี้ ทิศทาง ระยะ ความเร็ว รัศมี มุมยก
 - ๖ Limit switch ที่ใช้ทำการยกขึ้นสูงสุด-ลดลงต่ำสุด, ชุดรางเลื่อนซ้ายสุด-ขวาสุด, ชุดรางเลื่อนหน้าสุด-หลังสุด กรณีปั้นจั่นหอยแขวนเลื่อนไกลสุด-ใกล้สุด, มุมกวาดซ้ายสุด-ขวาสุด
 - ๗ น้ำหนักที่ใช้ทดสอบการยก อาจใช้การทดสอบด้วยน้ำหนักจริง หรือทดสอบด้วยน้ำหนักจำลอง เช่น Load cell หรือ Dynamometer เป็นต้น
- เครื่องมือที่ใช้วัดขนาดและเส้นผ่านศูนย์กลางของลวดสลิง สลักเกลียว ตะขอและอื่นๆ เช่น เวอร์เนียคาลิเปอร์ หรือเครื่องมืออื่นที่มีความละเอียดในการวัด ไม่น้อยกว่า ๐.๑ มิลลิเมตร
- การตรวจสอบแนวเชื่อมโดยใช้ดุลยพินิจของวิศวกรผู้ทดสอบ เช่น การตรวจสอบด้วยสายตา การใช้สารแทรกซึม ผงแม่เหล็ก (Magnetic Particle Inspection) คลื่นเสียง รังสี เป็นต้น ตามสภาพและความจำเป็นของชิ้นงานอื่นๆ
- ให้วิศวกรผู้ทดสอบระบุอุปกรณ์หรือเครื่องมือที่ใช้ในการทดสอบนอกเหนือจากที่กล่าวมาแล้ว
- ๘ กรณีปั้นจั่นที่ใช้งานแล้ว ให้ทดสอบการรับน้ำหนักที่ ๑.๒๕ เท่า ของน้ำหนักที่ใช้งานจริงสูงสุด โดยไม่เกินพิกัดน้ำหนักยกอย่างปลอดภัยที่ผู้ผลิตออกแบบไว้ เช่น

ตัวอย่างที่ ๑ ปั้นจั่นที่ผู้ผลิตออกแบบไว้ ๑๐ ตัน ใช้งานจริงสูงสุด ๖ ตัน จะต้องทดสอบที่ ๖ x ๑.๒๕ จะเท่ากับ ๗.๕ ตัน ต้องทดสอบการรับน้ำหนักที่ ๗.๕ ตัน

ตัวอย่างที่ ๒ ปั้นจั่น ที่ผู้ผลิตออกแบบไว้ ๑๐ ตัน ใช้งานจริงสูงสุด ๙ ตัน จะต้องทดสอบที่ ๙ x ๑.๒๕ จะเท่ากับ ๑๑.๒๕ ตัน แต่เนื่องจากเกินกว่าน้ำหนักที่ผู้ผลิตออกแบบไว้ ดังนั้น ต้องทดสอบการรับน้ำหนักที่ ๑๐ ตัน

เรียบร้อย หมายถึง มี ถูกต้อง ครบถ้วน ใช้การได้จริง

ไม่เรียบร้อย หมายถึง ไม่มี ไม่ถูกต้อง ไม่ครบถ้วน ใช้การไม่ได้ หรือไม่พร้อมใช้งาน

หมายเหตุ วิศวกรผู้ลงนามจะต้องกรอกข้อมูลรายละเอียดไว้ในแบบให้เรียบร้อยและครบถ้วนที่สุด ด้วยความถูกต้องเที่ยงตรง โดยความรับผิดชอบในความปลอดภัยของส่วนรวมตามจรรยาบรรณและมารยาทอันดีในการประกอบวิชาชีพวิศวกรรม

ข้าพเจ้าขอรับรองว่าในการตรวจสอบและทดสอบความปลอดภัยในการใช้ ปั่นจั่นครั้งนี้ วิศวกรได้ ดำเนินการ ตรวจสอบและทดสอบปั่นจั่น ตามรายละเอียดคุณลักษณะและคู่มือการใช้งานที่ผู้ผลิต หรือ วิศวกรกำหนด และนายจ้างได้ดำเนินการซ่อมแซม แก้ไข และปรับปรุง กรณีพบข้อบกพร่องให้เป็นไปตามมาตรฐานที่กำหนด ตามหลักวิชาการทางวิศวกรรม และตามรายละเอียดคุณลักษณะและคู่มือที่ผู้ผลิตกำหนดหรือวิศวกรกำหนด เป็นที่เรียบร้อยแล้ว จึงลงลายมือชื่อร่วมกันไว้เป็นหลักฐานสำคัญ ดังนี้

ตามข้อ ๔ (๑) ลงชื่อ วันที่ 22 / 5 / 24
(.....)

วิศวกรซึ่งได้รับใบสำคัญการขึ้นทะเบียนตามมาตรา ๙ เป็นผู้ทดสอบ

ตามข้อ ๔ (๒) ลงชื่อ วันที่ 22 / 5 / 24
(บริษัท ล้านนาเอ็นจิเนียริง แอนด์ ซัพพลาย จำกัด)

นิติบุคคลซึ่งได้รับใบอนุญาตตามมาตรา ๑๑ / หรือผู้กระทำการแทน

และลงชื่อ วันที่ 22 / 5 / 24
(.....)

บุคลากรของนิติบุคคลตามข้อ ๔ (๒) ซึ่งเป็นวิศวกร
และได้รับใบอนุญาตประกอบวิชาชีพวิศวกรรมควบคุม เป็นผู้ทดสอบ

ลงชื่อ วันที่ 25/05/67
นายจ้างของสถานประกอบกิจการ/ผู้กระทำการแทน

หมายเหตุ การรับรองตามแบบการทดสอบปั่นจั่นนี้ เป็นการลงลายมือชื่อสำหรับการตรวจสอบและทดสอบ
ของวิศวกรเท่านั้น แต่ไม่ได้เป็นการตรวจรับรองงานตามกฎหมายว่าด้วยวิศวกร

การทดสอบน้ำหนัก Test Load

เงื่อนไขการทดสอบ : โดยใช้เหล็กเส้น โครงสร้าง น้ำหนักรวม 1.576 ตัน เพื่อตรวจสอบ โมเมนต์ลิมิตสวิตช์

(อุปกรณ์ตัดการทำงาน เมื่อยกเกินพิกัด) และตรวจเช็คทดสอบการทำงานของระบบเบรก



รายงานภาพประกอบการตรวจสอบ

1. สถานที่และตำแหน่งติดตั้งเครื่องจักร : โครงการก่อสร้าง เอสเซนท์ นครสวรรค์ จ.นครสวรรค์

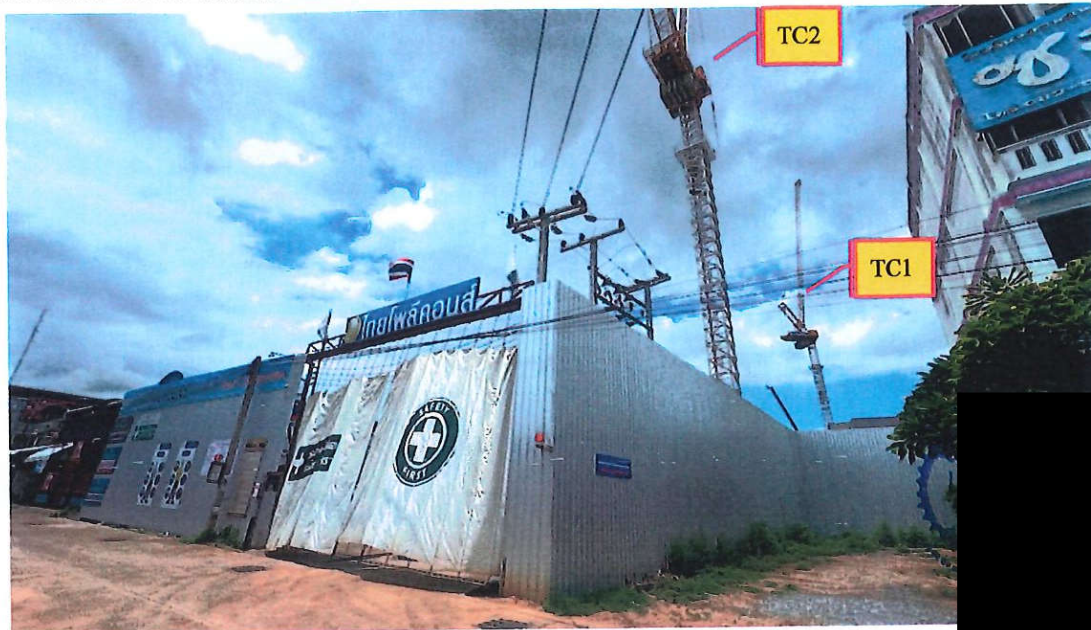

2. ตรวจสอบชุดคอสวิงและฟันเฟือง พร้อมทดสอบการสวิง : น๊อตยึดคอสวิงยึดแน่น ไม่พบการแตกร้าว



3. ตรวจสอบขนาดและสภาพของเส้นลวดสลิง

1. เส้นลวดสลิงวินช์ Winch ขนาด $\varnothing 14.33$ mm. x 4 Part-Line : เส้นลวดสลิงสภาพปกติ ในวันที่ตรวจสอบ
2. เส้นลวดสลิงกระดกบูม Luffing ขนาด $\varnothing 18.45$ mm. x 10 Part-Line : เส้นลวดสลิงสภาพปกติในวันที่ตรวจสอบ



4. การทดสอบการทำงานของอุปกรณ์ ตัดการทำงานเมื่อตั้งบูม หรือถอนบูม
1. ลิimitswitch ตั้งตัดเมื่อถอนบูม Step 1 ไว้ที่ 24.43° : มาตรฐานองศาการถอนบูม ต้องถอนบูมไม่เกิน 15° : ทำงานถูกต้อง
 2. ลิimitswitch ตั้งตัดเมื่อตั้งบูม Step 1 ไว้ที่ 76.66° : มาตรฐานองศาการตั้งบูม ต้องตั้งบูมไม่เกิน 85° : ทำงานถูกต้อง



5. ภาพถ่ายวิศวกรผู้ตรวจขณะทำการตรวจสอบเครื่องจักรดังกล่าว พร้อมทั้งภาพถ่ายของส่วนต่างๆของเครื่องจักร



ชุดต้นกำลัง วินช์



วิศวกรผู้ตรวจฯ



สภาวิศวกร

ตามพระราชบัญญัติวิศวกร พ.ศ. ๒๕๔๒

ออกใบอนุญาตใหม่เพื่อแสดงว่า

บริษัท ลานนาเอ็นจิเนียริง แอนด์ ซัพพลาย จำกัด

ได้รับอนุญาตประกอบวิชาชีพวิศวกรรมควบคุม

เลขทะเบียน ๑๑๓๘/๕๙

ตั้งแต่วันที่ ๑๗ พฤศจิกายน ๒๕๖๔ ถึงวันที่ ๑๖ พฤศจิกายน ๒๕๖๗

นายกสภาวิศวกร



ใบอนุญาตเลขที่ ๐๖๐๒-๐๓-๒๕๖๕-๐๑๑๔

เลขทะเบียนนิติบุคคล. [REDACTED]

เป็นนิติบุคคลผู้ให้บริการด้านความปลอดภัย อาชีวอนามัย และสภาพแวดล้อมในการทำงาน ตามกฎกระทรวง กำหนดมาตรฐานในการบริหาร จัดการ และดำเนินการด้านความปลอดภัย อาชีวอนามัย และสภาพแวดล้อมในการทำงานเกี่ยวกับเครื่องจักร ปั่นจั่น และหม้อน้ำ พ.ศ. ๒๕๖๔ เรื่อง การทดสอบปั้นจั่น ทั้งนี้ สามารถดำเนินการ ได้เฉพาะงานตามประเภทและขนาดตามกฎหมายว่าด้วยวิศวกร ประกอบกับกฎกระทรวงการขึ้นทะเบียน และการอนุญาต ให้บริการเพื่อส่งเสริมความปลอดภัย อาชีวอนามัย และสภาพแวดล้อมในการทำงาน พ.ศ. ๒๕๖๔ แห่งพระราชบัญญัติ ความปลอดภัย อาชีวอนามัย และสภาพแวดล้อมในการทำงาน พ.ศ. ๒๕๕๔ โดยมีบุคลากร จำนวน ๑ ราย ดังรายชื่อ แนบท้ายใบอนุญาตนี้

๒๕๕๒ ถึง ๒๕๕๓

ให้ไว้ ณ วันที่ ๒๓ สิงหาคม พ.ศ. ๒๕๖๕

รองอธิบดี ปฏิบัติราชการแทน

อธิบดีกรมสวัสดิการและคุ้มครองแรงงาน

รายชื่อบุคลากรแนบท้ายใบอนุญาต
เป็นนิติบุคคลผู้ให้บริการทดสอบบ้านจั่น
บริษัท ล้านนาเอ็นจิเนียริง แอนด์ ซัพพลาย จำกัด
ใบอนุญาตเลขที่ ๐๖๐๒-๐๓-๒๕๖๕-๐๑๑๔

[REDACTED]

ทั้งนี้ ตั้งแต่วันที่ ๒๓ สิงหาคม พ.ศ. ๒๕๖๕ ถึงวันที่ ๒๒ สิงหาคม พ.ศ. ๒๕๖๘

ให้ไว้ ณ วันที่ ๒๓ สิงหาคม พ.ศ. ๒๕๖๕

[REDACTED]

รองอธิบดี ปฏิบัติราชการแทน
อธิบดีกรมสวัสดิการและคุ้มครองแรงงาน



สภาวิศวกร

ตามพระราชบัญญัติวิศวกร พ.ศ. ๒๕๔๒
ออกบัตรนี้ไว้เพื่อแสดงว่า

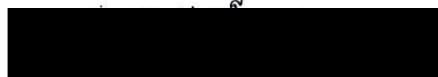

มีสิทธิประกอบวิชาชีพวิศวกรรมควบคุม
ระดับ ภาควิศวกร สาขา วิศวกรรมเครื่องกล
ตามใบอนุญาตเลขทะเบียน ภาภ.๒๔๖๗๒
ตั้งแต่วันที่ ๑๑ กุมภาพันธ์ ๒๕๔๕
เลขบัตร ๑๓๘๘๕๑

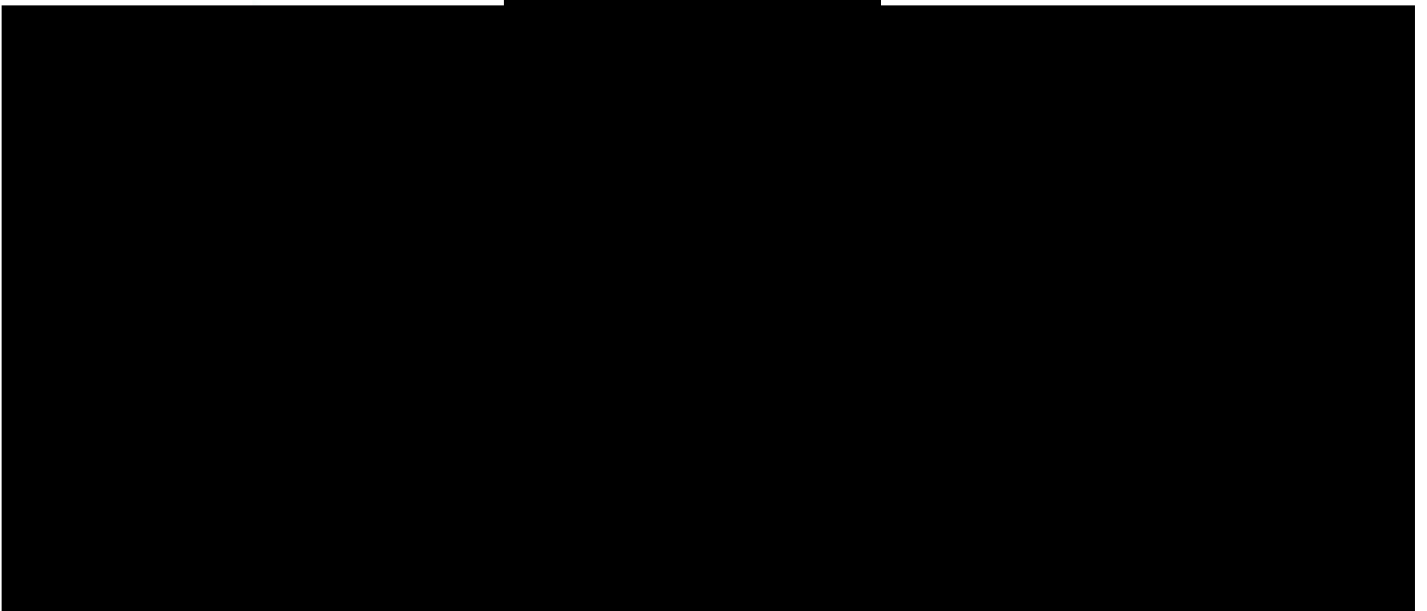
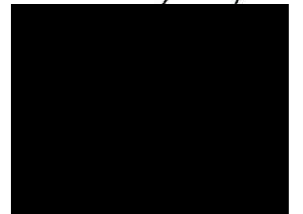
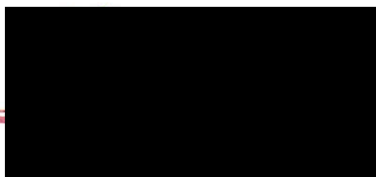
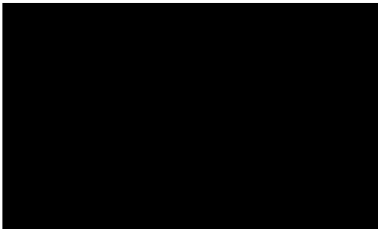



แบบ ภ.บค

บุคคลธรรมดา

กรมสวัสดิการและคุ้มครองแรงงาน

ใบสำคัญ

การขึ้นทะเบียนเป็นผู้ให้บริการทดสอบปั้นจั่น

ใบสำคัญเลขที่ ๐๖๐๒-๐๑-๒๕๖๕-๐๘๔๐

ขึ้นทะเบียนให้

เลขบัตรประจำตัวประชาชน

ที่อยู่ ๒๒ ถนนโชตนา ตำบลป่าตัน อำเภอเมืองเชียงใหม่ จังหวัดเชียงใหม่

เป็นบุคคลผู้ให้บริการด้านความปลอดภัย อาชีวอนามัย และสภาพแวดล้อมในการทำงาน ตามกฎกระทรวง
กำหนดมาตรฐานในการบริหาร จัดการ และดำเนินการด้านความปลอดภัย อาชีวอนามัย และสภาพแวดล้อม
ในการทำงานเกี่ยวกับเครื่องจักร ปั้นจั่น และหม้อน้ำ พ.ศ. ๒๕๖๔ ในการเป็นผู้ให้บริการทดสอบปั้นจั่น ทั้งนี้
สามารถดำเนินการได้เฉพาะงานตามประเภทและขนาด ตามกฎหมายว่าด้วยวิศวกร ประกอบกับกฎกระทรวง
การขึ้นทะเบียนและการอนุญาตให้บริการเพื่อส่งเสริมความปลอดภัย อาชีวอนามัย และสภาพแวดล้อม
ในการทำงาน พ.ศ. ๒๕๖๔ แห่งพระราชบัญญัติความปลอดภัย อาชีวอนามัย และสภาพแวดล้อมในการทำงาน
พ.ศ. ๒๕๕๔

ไว้ ณ วันที่ ๓๑ พฤษภาคม พ.ศ. ๒๕๖๕

ผู้อำนวยการกองความปลอดภัยแรงงาน



วิศวกรรมสถานแห่งประเทศไทย ในพระบรมราชูปถัมภ์

ขอมอบวุฒิบัตรฉบับนี้ให้ไว้แก่



การอบรมเชิงปฏิบัติการ เรื่อง การพัฒนาบุคลากรเพื่อเป็นผู้ตรวจ

วันที่ ๔ - ๗ สิงหาคม ๒๕๕๓

ให้ไว้ ณ วันที่ ๗ สิงหาคม ๒๕๕๓

ได้รับการรับรองจากสภาวิศวกรให้มีจำนวนหน่วยพัฒนา ๔๘ หน่วย รหัสกิจกรรม



นายก

วิศวกรรมสถานแห่งประเทศไทย ในพระบรมราชูปถัมภ์



เลขาธิการ

วิศวกรรมสถานแห่งประเทศไทย ในพระบรมราชูปถัมภ์



วิศวกรรมสถานแห่งประเทศไทย ในพระบรมราช

ขอมอบวุฒิบัตรฉบับนี้ให้ไว้แก่



ได้เข้าร่วมการอบรมเรื่อง การติดตั้งและการตรวจสอบปั้นจั่นหอสูง (Tower Crane) แบบเจาะลึก

วันที่ ๑๘ - ๑๙ กันยายน ๒๕๕๘

ให้ไว้ ณ วันที่ ๑๙ กันยายน ๒๕๕๘

ได้รับการรับรองจากสภาวิศวกรให้มีจำนวนหน่วยพัฒนา ๑๘ หน่วย รหัสกิจกรรม ๑๐๓-๐๒-๒๐๐๑-๐๐/๕๘๐๙-๐๐๑



นายก
วิศวกรรมสถานแห่งประเทศไทย ในพระบรมราชูปถัมภ์

เลขาธิการ
วิศวกรรมสถานแห่งประเทศไทย ในพระบรมราชูปถัมภ์



วิศวกรรมสถานแห่งประเทศไทย ในพระบรมราชูปถัมภ์

ขอมอบวุฒิบัตรฉบับนี้ให้แก



ในการอบรมเรื่อง เทคนิคการติดตั้ง เพิ่ม-ลดความสูงและรื้อถอนทาวเวอร์เครน (T

วันที่ ๒๙ - ๓๐ มีนาคม ๒๕๖๐

ให้ไว้ ณ วันที่ ๓๐ มีนาคม ๒๕๖๐

ได้รับการรับรองจากสภาวิศวกรให้มีจำนวนหน่วยพัฒนา ๑๘ หน่วย รหัสกิจกรรม

เลขที่การ
วิศวกรรมสถานแห่งประเทศไทย ในพระบรมราชูปถัมภ์

นายก
วิศวกรรมสถานแห่งประเทศไทย ในพระบรมราชูปถัมภ์



วิศวกรรมสถานแห่งประเทศไทย ในพระบรมราชูปถัมภ์

ขอมอบวุฒิบัตรฉบับนี้ให้ไว้แก่



ได้เข้าร่วมการอบรมเรื่อง การตรวจสอบ และการเลือกใช้ สลิ่งและอุปกรณ์ช่วยยก
ตามมาตรฐาน ASME, ASTM, ISO, EN, JIS (Inspection & Using of Sling and Lifting Equipment)

วันที่ ๒๘ - ๒๙ สิงหาคม ๒๕๕๘

ให้ไว้ ณ วันที่ ๒๙ สิงหาคม ๒๕๕๘

ได้รับการรับรองจากสภาวิศวกรให้มีจำนวนหน่วยพัฒนา ๑๘ หน่วย รหัสกิจกรรม



นายก
วิศวกรรมสถานแห่งประเทศไทย ในพระบรมราชูปถัมภ์

เลขาธิการ
วิศวกรรมสถานแห่งประเทศไทย ในพระบรมราชูปถัมภ์

